ALORA

MONTAÑAS Y CORDILLERAS

EXPLORACION XENOBIOLOGICA A TRAVES DE INTELIGENCIA ARTIFICIAL III

Emiliano Ortega
ChatGPT
Clipdrop

TIERRA DE QUIMERAS

Alora, Exploración Xenobiológica a traves de Inteligencia artificial III

Emiliano Ortega
ChatGPT
Clipdrop

Es un producto de libre acceso. Sin fines de lucro.

La mayoría de las imágenes de esta revista han sido generadas a través de inteligencia artificial en:

https://clipdrop.co/stable-diffusion

Los textos han sido generados en ChatGPT en:

https://chat.openai.com/c/6a60417b-d5c0-4448-a672-895eb1b8e13d

Acceso el 24/07/2023

Esta obra está bajo una Licencia Creative Commons Atribución-NoComercial 4.0 Internacional.

ALORA

MONTAÑAS Y CORDILLERAS

EXPLORACION XENOBIOLOGICA A TRAVES DE INTELIGENCIA ARTIFICIAL III

Emiliano Ortega
ChatGPT
Clipdrop

Para Mildred y Nicolás.

La IMAGINACIÓN primaria la sostengo como el Poder viviente y Agente primario de toda Percepción humana, y como una repetición en la mente finita del acto eterno de creación en el infinito YO SOY. Lo secundario lo considero como un eco del primero, coexistiendo con la voluntad consciente, pero aun así idéntico al primario en el tipo de su agencia, y difiriendo sólo en el grado y en el modo de su operación.

S.T. Coleridge

DESCRIPCION GENERAL DE ALORA.

Se trata de un mundo de fantasía contemporánea, con magia, dioses y alto desarrollo tecnológico. Tiene forma esférica y más o menos el mismo tamaño que la tierra. Es decir, una circunferencia de unos 40 mil kilómetros.

TECNOLOGIA.

La tecnología del mundo es equivalente a la tecnología contemporánea de la tierra, pero funciona con energía demoníaca o divina (y tántrica). Es importante señalar que la tecnología, aunque está ligada a seres sobrenaturales, no tiene lazo con seres elementales de la naturaleza ni con las hadas o criaturas semejantes (estas se hallan marginadas y se refugian en sitios lejanos de la sociedad más tecnificada).

El desarrollo tecnológico fue posible por la instrumentalización de los Aryolines (ángeles) y Zakrubus (demonios) como proveedores de energía y otras ayudas específicas.

DATO MISTERIOSO

Si se mira el sol de frente, queda en la memoria una runa impresa: Angrus. Es la misma runa que parece estar grabada en los cráteres de una de las lunas del mundo.

Página siguente:

Imagen superior: sistema satelital de Alora
Imagen inferior: distribución del bioma Montañoso y cordlleras.

GEOGRAFIA DEL MUNDO

Es un mundo seco, escasea el agua, las masas de tierra abarcan una gran parte del globo y escasean los ríos. Hay agujeros gigantescos que se abren hacia el submundo. Algunos de estos agujeros se comunican con masas de agua potable a modo de inmensos cenotes, comunicando con una red subterránea de aguas; otros simplemente se hunden en las profundidades geológicas.

Hay rastros de movimientos masivos de los continentes.

El orden general es una mezcla entre lo cristalino y lo orgánico.

En general, la superficie es llana, con pocas elevaciones montañosas, salvo una cordillera volcánica que corre de norte a sur por el lado oeste del mapamundi y una zona montañosa al este, donde están las cimas más altas.

Existen zonas de niebla permanente, donde hay desequilibrios del espacio-tiempo entre los que es fácil perderse en desfases o agujeros de gusano (Se trata de extraños portales que abren unos gusanos interdimensionales que devoran el tejido de las realidades).

En uno de los continentes hay inmensos cañones de escarpados acantilados de piedras afiladas. En el fondo hay ríos y lagos.

En el mundo abundan diversos cráteres de tamaño inmenso (y otros no tan grandes) debido a una lluvia de meteoritos ocurrida en el lejano pasado.

Existe una zona donde se generan relámpagos de manera permanente, que alimentan a un dragón del rayo.

Hay una gran abundancia de arrecifes y pequeñas islas y atolones en las zonas bajas de los mares, y bosques submarinos que se forman en las zonas donde la marea desciende en la estación seca.

Hay pozos de luz que se encienden y apagan periódicamente.

Hay un sol en torno al que Alora orbita, siete lunas y trece satélites más pequeños que orbitan el orbe.

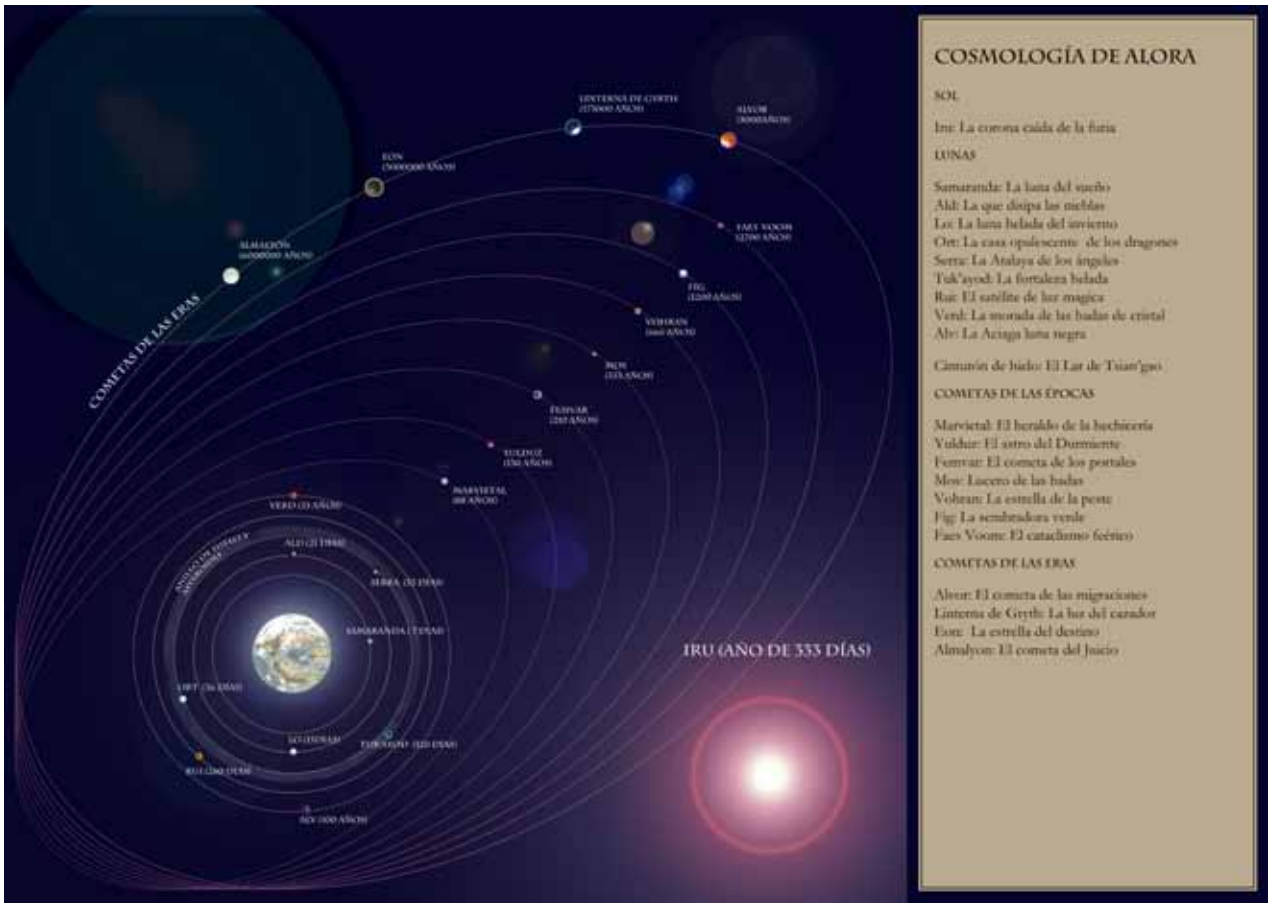
COSMOLOGÍA DE ALORA
SOL
Iru: La corona caída de la furia
LUNAS
Samaranda: La luna del sueño
Aldi: La que disipa las nieblas
Lux: La luna helada del invierno
Ort: La casa opalescente de los dragones
Serra: La Atalaya de los ángeles
Tuk'ayod: La fortaleza helada
Rue: El satélite de luz magica
Verd: La morada de las hadas de cristal
Alv: La Aciaga luna negra
Cinturón de hielo: El Lar de Tsian'gao
COMETAS DE LAS ÉPOCAS
Marvietal: El heraldo de la hechicería
Yuldur: El astro del Durmiente
Fomvar: El cometa de los portales
Mos: Lucero de las hadas
Vohran: La estrella de la peste
Fig: La sembradora verde
Faes Voom: El cataclismo feérico
COMETAS DE LAS ERAS
Alvor: El cometa de las migraciones
Linterna de Gryth: La luz del cazador
Eon: La estrella del destino
Almalyon: El cometa del Juicio
COMETAS DE LAS ERAS
IRU (AÑO DE 333 DÍAS)

TURMENN
OCEANO
ENDALA SASARA
TURMENN
MARMARISMAS DE XIAN
ARCHIPIELAGO ITAR-EKIAL
MARMARISMAS DE ATTARIS
MAR TORMENTOSO
MARMARISMAS DEL OCASO
MORANN
ESTRECHO DE LYCOMESIA
MAR TITANICO
MAR DE NURK
GOLFO DE
MAR DE LOS NUEVE COLORES
SAMARIA
MAR NAHESAMONICO
ESTRECHO CORNEJO
MAR DE PETAR
AATRA
ESTRECHO DE PISATTIADANA
MAR DE LAS PIEDRAS RESILENTES ISSROKUYAN
MAR KASUYA
MAR DE MARADAZAN
ESTRECHO ANSROSANO
MAR DE LOS REPULSIONDIAS
ARCHIPIELAGO SHOKAKU
MARMARISMAS DE SHOKAKU
GOLFO DE ALHURIU
ALHURIU
OCEANO
SANSIRYN
MAR POLLACO
MAR DE LOS ESPEJOS
PALANDUR

EXPEDICIÓN ALDROVAND III

MONTAÑAS Y CORDILLERAS

ALDROVAND-III

Aldrovand-III fue una serie de modelos de animantes producido por la cuarta unidad productiva autónoma (4-UPA) para explorar montañas y cordilleras de Alora. Su fabricación respondió al procesamiento de datos que arrojaron las expediciones Aldrovand I y II al explorar diferentes ecosistemas de Alora.

Diversos equipos de animantes del modelo Aldrovand III fueron destacados por Aetherios-4, el cerebro alquímico del corporativo, para hacer exploraciones con la finalidad de analizar y dictaminar la presencia y viabilidad de recursos orgánicos para la producción autónoma de autómatas inteligentes (animantes).

Un total de 14 equipos de animantes exploraron la ecología alpina de Alora. A través de sus sensores altamente precisos, estudiaron detenidamente los distintos ecosistemas y criaturas que encontraron en las montañas.

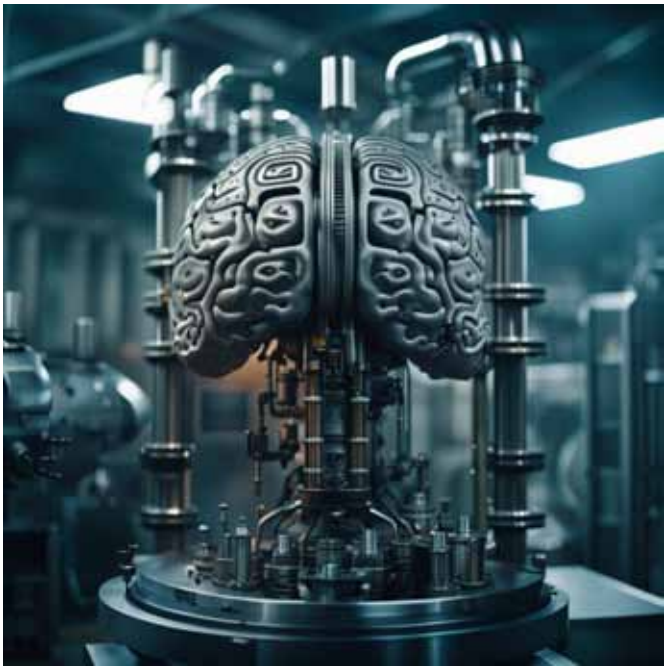

Durante su travesía, el equipo de Aldrovand-III observó y analizó la variada fauna y flora alpina de Alora. Desde los imponentes dragones elementales helados hasta las bacterias troll, cada organismo fue meticulosamente evaluado en términos de su utilidad para la tecnosofía. Los animantes diagnosticaron el estado de conservación ecológico de las especies, su utilidad, historias y leyendas. Dicha información fue añadida a los cerebros alquímicos de la cuarta UPA y sus ocho hermanas, e integró la base de datos ecológica global de Alora (BDEGA) disponible a través de la Astranet.

La visión y misión del equipo Aldrovand-III fue analizar los recursos de flora y fauna, tomar muestras genéticas, además de diagnosticar su viablidad futura , para organizar su explotación racional.

Aldrovand-III creó una bitácora su viaje, en la que describió las formas de vida en su peculiar estilo robótico. Su exploración se convirtió en un testimonio objetivo de la interacción entre la ciencia y la naturaleza, impulsando el desarrollo corporativo sostenible y manteniendo el equilibrio natural para una explotación tecnosófica sustentable.

ECOLOGÍA DE ALORA

El Dragón Elemental, de nombre científico Dracolitus elementalis, es una majestuosa criatura que habita en las cumbres nevadas de Alora. Su imponente figura blanca se destaca entre la nieve. Sin alas, este ser ancestral posee poderes mágicos y místicos. Expulsa vapor hirviente, demostrando su dominio sobre los elementos. En la cadena alimenticia, ocupa la cúspide como el máximo depredador.

Según una leyenda, el Dragón Elemental protege tesoros sagrados de las montañas y de sus humores y ciclos vitales depende la temperatura de determinados sistemas montañosos. Adorado como divinidad otorga sabiduría y fortaleza a aquellos que le ofrendan sacrificios con respeto. Su aliento helado castiga a quienes intentan explotar su poder.

En la cultura popular, este dragón es reverenciado como un símbolo de armonía con la naturaleza y es considerado un ser místico y poderoso, vital para el equilibrio del ecosistema alpino de Alora.

Dragón helado

La Montaña Devoradora, conocida como Montagus vorax, es una especie única y temible que se alza en los inhóspitos paisajes montañosos de Alora.

Su apariencia física se asemeja a una montaña ordinaria, pero posee una caverna como boca que atrae a desprevenidos viajeros con la promesa de riquezas fabulosas. Una vez dentro, sus mandíbulas se cierran, devorando a quienes se aventuran en su interior. Esta adaptación depredadora la mantiene en la cima de la cadena alimenticia de las montañas.

La leyenda de esta montaña ha perdurado a lo largo del tiempo, cautivando a los aventureros y exploradores en busca de tesoros ocultos.

Aunque su explotación industrial para obtener estas riquezas es tentadora, su conservación es fundamental para mantener el equilibrio del ecosistema montañoso y evitar consecuencias desastrosas.

Montávora

ECOLOGÍA DE ALORA

El Toro-Dragón Alpino, conocido científicamente como Dracontaurus montanus, es una impresionante criatura de las altas montañas de Alora.

Su apariencia física combina la fuerza y el poder del toro con la majestuosidad y la ferocidad del dragón. Su cuerpo es de color gris, destacando una imponente melena blanca que fluye al viento.

Adaptado al entorno alpino, este depredador feroz se alimenta principalmente de grandes herbívoros que habitan en las montañas.

Su presencia en leyendas y mitos de la región lo convierte en una bestia temida y respetada en la cultura popular. Sin embargo, su estado de conservación es vulnerable debido a la caza ilegal. Se cree que sus escamas y huesos tienen propiedades mágicas en ciertas prácticas espirituales de la región.

Dracotauro

El Gorila-Yeti Divinus, también conocido como Gorillus aureus, es una enigmática especie que habita en las montañas de Alora.

Su imponente figura se asemeja a la de un gorila, pero su pelaje dorado brilla con un esplendor divino. Este majestuoso animal posee la habilidad única de regenerar la ecología de las montañas que atraviesa, revitalizando la flora y fauna a su paso.

Su adaptación al entorno montañoso le permite escalar y moverse con agilidad por terrenos difíciles. Se alimenta de frutas, hojas y raíces, y su reproducción es cuidadosa y protegida.

En la cultura popular de Alora, se le atribuyen poderes mágicos y su presencia es considerada un augurio de buenos tiempos y esperanza para la naturaleza.

Su conservación es de suma importancia para mantener el equilibrio ecológico de las montañas y su explotación industrial está estrictamente prohibida debido a su estatus divino y su crucial papel en la regeneración del entorno montañoso.

Gorila aúreo

La Cabra-Troll, también conocida como Capra magus, es una criatura única en Alora, dotada de asombrosas habilidades en la hechicería.

Su apariencia física es similar a la de una cabra, pero con rasgos trollescos y un pelaje oscuro y desaliñado. Esta malévola criatura habita en las regiones montañosas donde acecha y aterroriza a los pobladores locales con sus artes mágicas oscuras. Se alimenta de plantas y pequeños animales, y su reproducción es solitaria y misteriosa.

La Cabra-Troll es objeto de temor y leyendas en la cultura popular, considerándose una advertencia sobre los peligros de adentrarse en las montañas.

Debido a su naturaleza maligna y su impacto negativo en las comunidades locales, se considera una especie peligrosa y su conservación no es una prioridad. Sin embargo, algunos hechiceros oscuros han buscado utilizarla para fines nefastos, lo que ha llevado a su caza y captura ocasional.

Cabra troll

La ballena de agua dulce, conocida científicamente como Cetacea aquatica, es una asombrosa criatura adaptada a los lagos alpinos en Alora.

A pesar de su nombre, no está relacionada con las ballenas marinas. Su apariencia física es similar a la de una ballena, con un cuerpo grande y alargado, aletas poderosas y una cola ancha. Su coloración es de tonos azulados y grises, lo que le permite mimetizarse en las aguas del lago.

Esta especie se alimenta principalmente de peces y crustáceos, utilizando su capacidad para filtrar grandes cantidades de agua. Su reproducción es un proceso misterioso y poco comprendido.

La ballena de agua dulce es objeto de leyendas en las comunidades cercanas a los lagos, siendo considerada un espíritu ancestral protector del agua y la vida acuática.

Aunque su conservación es importante, la presencia de esta ballena en los lagos alpinos ha sido afectada por la explotación industrial y la contaminación.

Ballenalpina

ECOLOGÍA DE ALORA

La ballena cuadrúpeda anfibia, conocida científicamente como Cetacea quadrupedia, es una asombrosa criatura adaptada a los glaciares alpinos en Alora.

Su apariencia física es única, con un cuerpo grande y robusto, dotado de cuatro fuertes extremidades que le permiten moverse tanto en tierra como en el agua.

Esta especie se alimenta principalmente de krill y pequeños peces, siendo capaz de zambullirse en el agua para capturar sus presas.

Su reproducción es un proceso aún poco conocido, ya que se ocultan en las cuevas inundades de los glaciares para dar a luz a sus crías.

La ballena cuadrúpeda anfibia es objeto de leyendas en las comunidades locales, donde se le atribuyen poderes mágicos para controlar el hielo y el agua. Su conservación es de vital importancia debido a la vulnerabilidad de su hábitat glaciar frente al cambio climático y la explotación industrial.

Whalnooth

El águila gigante, conocida como Aquila gigantus, es una majestuosa ave rapaz que habita en las altas montañas de Alora.

Su apariencia física destaca por su imponente tamaño, con una envergadura de alas que puede alcanzar varios metros. Su plumaje es principalmente de color marrón oscuro, con detalles claros en el cuello y la cabeza.

Esta especie se ha adaptado al entorno montañoso gracias a su agudeza visual y sus garras poderosas, capaces de levantar objetos pesados como un auto. Su alimentación consiste en mamíferos y aves que habitan en las cumbres alpinas.

En la cultura popular, el águila gigante es objeto de leyendas y se le atribuyen desapariciones de viajeros con todo y vehículos, a los que eleva por los aires.

Aunque no está en peligro de extinción, su conservación es esencial para mantener el equilibrio ecológico en las altas montañas de Alora.

Mágnila

El junípero espinoso alpino, conocido como Juniperus spinosus, es un árbol legendario que se encuentra en las altas cumbres nevadas de Alora. Su apariencia física se destaca por su tronco retorcido y espinoso, cubierto de hojas perennes de color verde oscuro.

Su adaptación a este entorno alpino le permite sobrevivir en condiciones extremas de frío y escasez de agua.

Se dice que su savia posee propiedades mágicas y se le atribuye la capacidad de conceder la inmortalidad a aquellos que la beban. Esta leyenda ha llevado a su explotación industrial para la obtención de su savia, lo que ha puesto en peligro su conservación.

Actualmente, se encuentra en estado de conservación vulnerable debido a la sobreexplotación y la destrucción de su hábitat natural.

Nectanípero

El carnívoro alpino, científicamente conocido como Ursus gorillapolaris, es un depredador temible que habita en las montañas de Alora.

Su apariencia física combina rasgos de oso polar y gorila, con un cuerpo musculoso y pelaje grueso de color blanco y grisáceo. Su adaptación al entorno alpino le permite trepar ágilmente por las escarpadas montañas en busca de presas.

Es un cazador voraz y peligroso, alimentándose principalmente de mamíferos y aves de la zona. Debido a su naturaleza depredadora, es considerado una amenaza para los pobladores locales y se le atribuyen leyendas sobre su ferocidad y poderes mágicos.

Su estado de conservación se encuentra en peligro debido a la caza furtiva y la pérdida de su hábitat natural por la expansión minera industrializada.

Merodeador

ECOLOGÍA DE ALORA

El micro clima alpino, denominado científicamente como Vorticefungus alpinus, es un fenómeno mágico que se forma en círculos de hongos en las altas montañas de Alora.

Su apariencia física es invisible a simple vista, pero se puede sentir su presencia a través de un suave y fresco viento que rodea los círculos de hongos.

Este vórtice dimensional crea un refugio seguro y acogedor para seres mágicos y criaturas fantásticas que lo aprovechan para descansar y protegerse de las inclemencias del clima alpino.

En las leyendas locales, se dice que aquellos que ingresan al vórtice son transportados a otras dimensiones mágicas.

Su utilización mágica es ampliamente valorada por los habitantes de Alora y su conservación es esencial para mantener el equilibrio del ecosistema alpino.

Vórtice alpino

El kraken de río, conocido científicamente como Fluvikraken aquatica, es una criatura misteriosa que habita en los ríos subterráneos de Alora.

Su apariencia física se asemeja a un pulpo gigante, con tentáculos largos y poderosos, y una piel escamosa de color claro debido a la falta de luz.

Durante las noches, emerge de las profundidades para cazar en ríos y lagos conectados con las cavernas sumergidas en donde habita alimentándose de peces y otras criaturas acuáticas.

Se ha convertido en una leyenda en las comunidades locales, que lo ven como un ser misterioso y temible.

Debido a su hábitat subterráneo, el kraken de río es poco conocido y su conservación es desconocida. Algunos cuentos populares sugieren que su tinta tiene propiedades mágicas para la protección contra maleficios.

Lingkral

El pino de corteza blanca, también conocido como Pinus albaecorticea, es una especie asombrosa que se encuentra en las cumbres alpinas de Alora.

Su apariencia física es la de un árbol retorcido de tamaño mediano con una corteza blanca y brillante que contrasta con el verde oscuro de sus hojas. S

u adaptación a los entornos alpinos le permite resistir las bajas temperaturas y las condiciones extremas.

Este pino es considerado mágico debido a que su resina puede utilizarse en rituales espirituales de purificación.

Su conservación es esencial para mantener el equilibrio ecológico en las altas montañas.

En la cultura popular, este árbol es objeto de leyendas que hablan de su capacidad para esconder a los exploradores de las miradas de los depredadores.

Corteza blanca

El pino de follaje albino, conocido científicamente como Pinus albifolius, es una especie asombrosa que se destaca por su raro follaje de color blanco brillante.

Su apariencia física es similar a la de otros pinos, pero su distintivo follaje blanco lo hace único en su hábitat alpino. Adaptado a las condiciones montañosas, este pino ha desarrollado raíces fuertes para resistir suelos rocosos y altitudes elevadas.

Su rareza y belleza lo han convertido en un ícono en la cultura local, asociado con la pureza y lo divino. Se le atribuyen propiedades mágicas en leyendas locales, donde se dice que su savia otorga sabiduría a quienes la consumen en pequeñas cantidades.

La explotación industrial y la recolección ilegal amenazan su conservación.

Albifolio

ECOLOGÍA DE ALORA

El estromatolito de las montañas de Alora, denominado científicamente como Stromatolithus montanus, es una formación rocosa microbiana que prospera en los géiseres alpinos.

Su apariencia física consiste en capas de estructuras laminares y compactas, de tonos grises y ocres. Estos estromatolitos han evolucionado para adaptarse a las condiciones extremas de las montañas, donde la radiación solar y la escasez de agua son desafíos. Su metabolismo fotosintético se alimenta de la luz solar y nutrientes minerales del entorno.

Los estromatolitos de Alora son cruciales para la conservación del equilibrio ecológico en la región montañosa. Se les atribuye la cualidad de ser nodos energéticos y se consideran espacios sagrados del territorio montañoso.

Dólser

El árbol sabino alpino, conocido científicamente como Sabina alpina, es una especie majestuosa que se erige en las cumbres de Alora. Su apariencia física se caracteriza por su tronco robusto y retorcido, cubierto de corteza rugosa de tonalidades marrones y grises.

Sus hojas son escamosas y de color verde oscuro, adaptadas para soportar los rigores del entorno montañoso. Los sabinos alpinos se alimentan de la luz solar mediante la fotosíntesis y también se nutren de nutrientes del suelo alpino.

Estos árboles son fundamentales para la preservación del ecosistema alpino, proporcionando refugio y alimento para diversas especies.

En leyendas locales, el sabino alpino es considerado un árbol sagrado, vinculado con el mundo espiritual y la sabiduría ancestral.

Su conservación es esencial para proteger la biodiversidad de las cumbres alpinas.

Sabino alpino

La vicuña cornuda, conocida científicamente como Vicugna cornuta, es un grácil animal que se encuentra en las extensas praderas alpinas de Alora.

Su apariencia física se caracteriza por su cuerpo esbelto cubierto de suave pelaje en tonos marrones y dorados, con pequeños cuernos rectos en su cabeza, más prominentes en los machos.

Estas criaturas son herbívoras y se alimentan de pastos y vegetación alpina para obtener los nutrientes necesarios.

Debido a su naturaleza dócil y amigable, algunas comunidades alpinas han logrado domesticar y criar vicuñas cornudas para obtener lana de alta calidad.

La conservación de esta especie es fundamental para mantener el equilibrio en el ecosistema alpino y garantizar su sostenibilidad en Alora.

Vicornuda

El cameloalce lanudo, científicamente conocido como Camelus alceus, es una impresionante criatura que habita en las cumbres alpinas de Alora.

Su apariencia física combina características de camello y alce, con una joroba distintiva que le ayuda a acumular agua para las temporadas de sequía y cuernos ramificados similares a los del alce. Su pelaje es espeso y lanudo, lo que le permite enfrentar las bajas temperaturas y fuertes vientos propios del entorno montañoso. Estos animales son herbívoros y se alimentan de vegetación adaptada a las condiciones alpinas.

Aunque su número ha disminuido debido a la caza y otros factores, los esfuerzos de conservación buscan proteger su hábitat y asegurar su supervivencia en las montañas de Alora.

Cameloalce

ECOLOGÍA DE ALORA

El llamaorix, conocido científicamente como Oryx llamacornis, es una impresionante criatura que habita en las cumbres alpinas de Alora.

Su apariencia combina rasgos de llama y oryx, con un pelaje blanco y marrón y grandes cuernos curvados. Esta adaptación le permite sobrevivir en el entorno montañoso de Alora, donde encuentra pastizales y arbustos para alimentarse.

Es un animal indómito y ágil, capaz de moverse con destreza en terrenos escarpados. Aunque su número es estable, se han implementado medidas de conservación para proteger su hábitat y mantener el equilibrio ecológico en las cumbres alpinas.

En la cultura local es considerado un símbolo de fortaleza y resistencia.

Llamórix

El gliptodillo alpino, de nombre científico Gliptus alpinus, es una asombrosa especie que se adapta al entorno montañoso de Alora.

Presenta una apariencia similar a un armadillo gigante con placas óseas en su caparazón, lo que lo protege de posibles depredadores en las cumbres alpinas. Su pelaje es denso y de tonalidades marrones y grises para camuflarse con el ambiente rocoso.

Es un herbívoro que se alimenta de plantas y raíces que crecen en las alturas. Aunque se considera un animal vulnerable, la población se mantiene estable debido a las medidas de conservación implementadas para preservar su hábitat.

En la cultura local, los caparazones de los ejemplares muertos se utilizan como refugios alpinos

Glyptodillo

La llama-carnero alpina, conocida científicamente como Camerallama montanus, es un imponente animal que se adapta al entorno montañoso de Alora.

Su apariencia combina características de una llama y un carnero, con grandes cuernos curvados que utilizan para luchar por el dominio de las hembras en su territorio. Los rebaños en las zonas salvajes oscilan entre los 500 y 800 ejemplares.

Su pelaje es espeso y de colores marrones y grises para camuflarse entre las rocas. Es un herbívoro que se alimenta de vegetación alpina.

Lamentablemente, debido a su valor como trofeo de caza, su población ha disminuido en zonas con contacto shankit.

Se llevan a cabo esfuerzos de conservación para proteger a esta especie y evitar su explotación industrial.

Llarnera

El guanaco-venado alpino, científicamente llamado Guanervus montanus, es una asombrosa criatura adaptada al entorno alpino y montañoso del planeta Alora.

Posee una combinación única de características de guanaco y venado, con pequeños cuernos rectos y espiralados que le otorgan una apariencia distintiva. Su pelaje es espeso y varía en tonos de marrón y gris, lo que le permite camuflarse en el entorno rocoso.

Es un herbívoro que se alimenta de vegetación alpina.

Su conservación es esencial debido a su belleza y singularidad, ya que se encuentra en peligro de extinción en algunas latitudes debido a la caza furtiva y la pérdida de hábitat.

Es importante implementar medidas de protección y evitar su explotación industrial para asegurar su supervivencia.

Guanervo

ECOLOGÍA DE ALORA

El carnero-camello, conocido científicamente como Ovicamelus montanus, es un robusto animal adaptado a los montes secos y desérticos de Alora.

Presenta una joroba que le permite almacenar agua, lo que le ayuda a sobrevivir en entornos áridos. Su apariencia física combina características de carnero y camello, con dos grandes cuernos que utiliza para defenderse y para establecer jerarquías sociales. Su pelaje es denso y varía en tonos de marrón y beige, lo que le brinda camuflaje en su entorno.

Este animal es una valiosa herramienta para las comunidades locales, ya que es utilizado para trabajos rudos y como animal de carga en la agricultura y transporte.

Su conservación en estado salvaje es importante debido a su utilidad y adaptación única al ecosistema montañoso de Alora.

Carnello

La cabra-camello enana, conocida científicamente como Capromerus alpinus, es una pequeña especie de dos jorobas adaptada al entorno ecológico alpino y de montaña en Alora, un planeta casi enteramente desértico.

Su apariencia física combina rasgos de cabra y camello, con dos pequeñas jorobas que almacenan grasa, la cual es utilizada en perfumería. Su pelaje es denso y puede variar en tonos de marrón, gris y blanco, brindándole camuflaje en su hábitat.

Es una hábil escaladora y se alimenta de hierbas y arbustos que encuentra en las zonas montañosas.

Esta especie no se encuentra en peligro de extinción, pero se debe tener precaución en su explotación industrial para garantizar su sostenibilidad y conservación.

Su grasa es altamente valorada en la industria de perfumería debido a su aroma distintivo y rara obtención.

Capromera

El girasol alpino, conocido científicamente como Helianthus alpinus, es una pequeña especie de girasol que crece abundantemente en las cumbres alpinas de Alora.

Su apariencia física es similar a la de los girasoles tradicionales, pero de menor tamaño, con flores de pétalos amarillos brillantes y un centro marrón oscuro.

Se adapta al entorno ecológico alpino y de montaña, aprovechando la luz solar y los suelos rocosos.

Las semillas de este girasol son de gran importancia mágica, lo que ha llevado a su cultivo industrial y a desplazar a otras especies nativas.

Su explotación requiere precaución para preservar su hábitat único y la diversidad de especies en la región.

Helianto

El Coleopterus translucens es un escarabajo alpino de color amarillo translúcido que habita en las montañas de Alora.

Su adaptación a este entorno ecológico le permite alimentarse de las flores de helianthus, de las cuales extrae nutrientes esenciales. Este escarabajo posee una habilidad mágica única; cuando se siente amenazado, puede producir un destello mágico brillante que ciega temporalmente a sus depredadores, permitiéndole escapar.

Su color amarillo vibrante también funciona como una advertencia visual para posibles depredadores, indicando que es tóxico o peligroso.

El Coleopterus translucens es apreciado por los habitantes locales, quienes lo llaman "Luz Dorada" debido a su capacidad mágica. En la cultura popular, se utilizan partes de su cuerpo en prácticas alquímicas.

Sin embargo, su utilización debe ser controlada para preservar su equilibrio ecológico. Se considera una especie de conservación especial.

Brillabajo

ECOLOGÍA DE ALORA

La Musarilla aurea es una pequeña musaraña de color blanco amarillento o dorado que habita en el entorno alpino y montañoso de Alora.

Su pelaje brillante le permite camuflarse entre las flores de helianthus y las zonas rocosas. Se alimenta principalmente de las semillas de Helianthus y ocasionalmente del Coleopterus translucens.

Esta musaraña posee adaptaciones específicas para el entorno alpino, como patas cortas y fuertes para moverse entre las rocas y su pelaje denso para resistir las bajas temperaturas. Es una especie de hábitos nocturnos y solitarios, y utiliza su agudo sentido del olfato para localizar su alimento.

La Musarilla aurea es importante en el ecosistema alpino de Alora, ya que controla la población de insectos y contribuye a la polinización de las Helianthus.

Aunque no tiene utilización vernácula ni mágica conocida, su estado de conservación es considerado de interés debido a su papel como controlador de plagas del helianthus.

Musarilla

El Apis alborum es una abeja blanca que se ha adaptado al entorno ecológico alpino y montañoso de Alora. Su pelaje blanco y su tamaño más robusto la diferencian de otras abejas.

Vive a grandes alturas, donde encuentra el polen del Helianthus, del cual crea una miel mágica con propiedades asombrosas. Sus panales son subterráneos, lo que les permite mantener una temperatura adecuada en este entorno frío.

Esta abeja es conocida por la utilización vernácula de su miel, que puede prepararse para obtener diferentes efectos. Consumirla permite a quien la ingiere observar al sol sin cegarse, brindar vitalidad y tener efectos curativos en heridas y enfermedades.

Debido a su valor mágico y su importancia en el ecosistema alpino, se ha vuelto necesario proteger al Apis alborum y preservar su hábitat.

Abeja lanuda

La Camella lanuginosa es una especie de llama-oveja lanuda, domesticada por su valioso vellón utilizado en la industria textil en Alora.

Su apariencia física combina características de ambas especies, con un pelaje espeso y lanudo de tonos marrones y blancos. Esta adaptación al entorno alpino y montañoso de Alora le permite soportar las bajas temperaturas y condiciones adversas.

Es un animal herbívoro que se alimenta de vegetación alpina, como pastos y arbustos. Su reproducción es vivípara y la cría es cubierta por un espeso pelaje desde su nacimiento.

Debido a la alta demanda de su vellón en la industria textil, la Camella lanuginosa ha sido objeto de explotación industrial controlada.

Ovama

La Ovis camelus melanicara, conocida como llama-oveja lanuda de cara negra, es un animal robusto y resistente que ha sido históricamente de gran importancia para diversos pueblos en Alora. Su apariencia física destaca por su pelaje lanudo de tonos blancos y negros, y por sus cuernos característicos.

Adaptada al entorno ecológico alpino y montañoso de Alora, esta especie puede resistir las condiciones adversas, incluyendo la sequía. Se alimenta de vegetación alpina y su reproducción es vivípara.

En la historia de Alora, la Ovis camelus melanicara ha acompañado a diferentes comunidades en migraciones estacionales en busca de mejores pastos y agua, contribuyendo a la supervivencia de dichas poblaciones.

Hoy en día, es importante para la industria agropecuaria por su carne y lana de alta calidad, lo que ha llevado a un uso responsable y sostenible para garantizar su conservación.

Ovama cara negra

ECOLOGÍA DE ALORA

El Equus capra auratus, conocido como capracel es una majestuosa criatura que habita en las montañas alpinas de Alora. Su apariencia física se caracteriza por su pelaje blanco y cuernos dorados, que le otorgan una presencia imponente y mágica.

Adaptado al entorno alpino, este equino-ibex se alimenta de pastos y flores mágicas que concentran una gran cantidad de energía mágica, proporcionándole fuerza y agilidad.

Puede correr velozmente por los escarpados terrenos montañosos y realizar asombrosos saltos entre los picos montañosos.

A lo largo de la historia de Alora, ha sido objeto de mitos y leyendas debido a su conexión con la magia y su capacidad para transitar por terrenos inaccesibles.

En la actualidad, se promueve su conservación y se utiliza responsablemente su energía mágica para beneficio de la comunidad en prácticas místicas y curativas.

Capracel

La cabra-camello, también conocida como capra montana, es un animal impresionante que habita en las montañas alpinas de Alora.

Su apariencia física se caracteriza por su pelaje espeso y lanudo de tonos pardos y grisáceos, con una única joroba que le ayuda a almacenar reservas de grasa y agua para las largas migraciones.

Adaptada al entorno alpino y de montaña, esta especie realiza migraciones masivas de más de 3200 km en busca de pastos verdes. En estos viajes, se agrupa en impresionantes manadas que oscilan entre 800,000 y 1,200,000 cabezas, lo que crea un espectáculo asombroso.

La cabra-camello tiene un papel histórico importante en la cultura de Alora, siendo un símbolo de resistencia y adaptabilidad.

Su estado de conservación es de interés y se promueven prácticas sostenibles para asegurar la preservación de esta magnífica especie en su hábitat natural.

Capromello

El Alpinavis terranea es un ave terrestre que se adapta perfectamente al entorno alpino y montañoso de Alora.

Su apariencia física destaca por su gran tamaño, un plumaje pardo grisáceo que le brinda camuflaje entre las rocas y su incapacidad para volar.

Este ave se ha adaptado a la vida terrestre en estas alturas, desarrollando fuertes patas y garras para desplazarse por terrenos escarpados. Su dieta consiste en semillas, insectos y pequeños invertebrados que encuentra entre las grietas de las montañas.

Históricamente, el Alpinavis terranea ha sido una fuente de proteína animal para los pobladores de las montañas. Su estado de conservación es estable, pero se monitorea su población debido a su importancia en el ecosistema alpino y a su singularidad en un entorno dominado por especies voladoras.

Alpinave

El Altoraptor glacialis es un ave depredadora alpina, caracterizada por su imponente apariencia. Su plumaje es de color blanco, lo que le proporciona camuflaje en la nieve de las montañas de Alora. Posee una cresta emplumada detrás de la cabeza, que la distingue de otras aves en su entorno.

Esta especie ha desarrollado una habilidad notable para correr grandes distancias en terrenos montañosos, lo que le permite cazar a sus presas con destreza.

Sus costumbres alimenticias se basan principalmente en la caza de pequeños roedores y aves que habitan en la región alpina.

El Altoraptor glacialis juega un papel importante en el equilibrio del ecosistema alpino, manteniendo el control poblacional de otras especies. Su estado de conservación se mantiene estable, aunque se aconseja su monitoreo para asegurar su preservación y evitar la explotación industrial o la utilización mágica indebida.

Altoraptor

ECOLOGÍA DE ALORA

El Pyroraptor montanus es un ave rapaz de tamaño mediano con un llamativo color pardo rojizo y una cresta emplumada en la cabeza. Su adaptación al entorno ecológico alpino y de montaña de Alora le permite desenvolverse con destreza en terrenos rocosos y escarpados.

Una de sus habilidades más destacadas es la capacidad de levantar piedras con sus garras y bombardear con ellas a presas de mayor tamaño, abatiéndolas desde los aires. Esta estrategia de caza le permite obtener alimento de manera eficiente.

El Pyroraptor montanus se alimenta principalmente de pequeños mamíferos, aves y reptiles que habitan en las montañas.

Su estado de conservación es estable, aunque se deben tomar medidas para garantizar su protección en el entorno de Alora.

Su utilización mágica no se ha documentado hasta la fecha.

Bombardero rojo

El Vultur albino es una variante de cóndor de color blanco debido a una rara condición genética. Posee una envergadura impresionante y un plumaje hermoso que lo distingue en el entorno alpino y de montaña de Alora, en el planeta casi enteramente desértico.

Sus habilidades le permiten volar grandes distancias en busca de carroña, su principal fuente de alimento. Es una especie carroñera y limpia el entorno de restos de animales muertos, contribuyendo a su ecosistema.

La densidad de población del Vultur albino es baja debido a su rareza, lo que lo hace especialmente vulnerable.

Se encuentra en peligro de extinción, lo que requiere esfuerzos de conservación para protegerlo de la caza furtiva y la explotación industrial.

Cóndor fantasma

El Pinus yucaensis, comúnmente conocido como pino-yucca, es un árbol suculento que se destaca por su apariencia única. Sus hojas son alargadas y puntiagudas, similares a espadas, y de un característico color blanco.

Esta especie se adapta perfectamente al entorno ecológico alpino y de montaña en Alora, un planeta casi enteramente desértico.

Su principal habilidad es almacenar agua en su tronco, lo que le permite sobrevivir en condiciones de sequía. Se alimenta principalmente de nutrientes del suelo y del agua almacenada. Sus flores son pequeñas y producen conos que contienen las semillas para su reproducción.

El pino-yucca está ampliamente distribuído en las cumbres montañosas y su estado de conservación es estable. Los montañeses muelen sus ramas para extraer agua en las épocas de sequía.

Yucapino

El Pinus montanus longaeva, conocido como pino alpino de conos erizados, es un imponente árbol de larga vida que se adapta al entorno ecológico alpino y de montaña en Alora, un planeta casi enteramente desértico.

Su apariencia física se caracteriza por un tronco nudoso y grueso, acompañado de un follaje de tonos marrones.

Sus grandes y profundas raíces le permiten anclarse firmemente en el terreno montañoso y resistir condiciones climáticas extremas. Los conos erizados son una cualidad distintiva y albergan sus semillas para la reproducción.

El pino montanus longaeva es parte esencial del ecosistema montañoso, proporcionando refugio y alimento a diversas especies.

Su estado de conservación es estable, y se explota de forma sostenible para obtener madera de alta calidad.

Agunas culturas locales utilizan sus hojas y resinas con propósitos medicinales y rituales mágicos.

Pinabuelos

ECOLOGÍA DE ALORA

El Pinus magicae, conocido como pino gigante de conos erizados, es una majestuosa especie que prospera en las cumbres alpinas donde se concentra energía mágica en Alora.

Su apariencia física se caracteriza por un tronco robusto y alto, y su follaje es verde y perenne, brindando un espectáculo de vida en medio del entorno montañoso.

El pino magicae posee la habilidad única de absorber y potenciar la energía mágica de su entorno, lo que lo convierte en un ser especial y sagrado para algunas culturas locales.

Su distribución en el ecosistema montañoso es limitada, lo que lo convierte en un símbolo de belleza y poder natural.

Debido a su importancia mágica y ecológica, se protege su conservación y sus ubicaciones exactas son un secreto celosamente guardado a los Tecnosofos.

Pinomago

El Pinus albus es un impresionante pino de corteza blanca que se desarrolla en las montañas de Alora.

Destaca por su crecimiento recto y la formación de densos bosques en el entorno alpino y de montaña. Su madera es altamente apreciada como material de construcción debido a su resistencia y durabilidad.

Esta especie muestra una adaptación excepcional a su hábitat, con raíces fuertes y profundas que le permiten resistir los vientos y las condiciones adversas. Su follaje, de color verde oscuro, contribuye a crear paisajes imponentes.

El Pinus albus no tiene cualidades mágicas, pero su valor ecológico y su importancia para la industria de la construcción requieren una gestión sostenible. Diversos organismos estatales y de la sociedad civil fomentan su conservación y existen regulaciones para su explotación.

Albopino

El Thylarctos macropus es un imponente oso marsupial moteado de gran tamaño que se ha adaptado al entorno ecológico alpino y de montaña en Alora. Su pelaje moteado presenta manchas que le brindan camuflaje en su hábitat montañoso.

Este carnívoro solitario posee habilidades excepcionales para la caza y la supervivencia en terrenos escarpados. Su destreza y fuerza le permiten enfrentarse a presas de gran tamaño.

Debido a su naturaleza solitaria y a su adaptación a hábitats remotos y difíciles de alcanzar, su distribución en el ecosistema montañoso es limitada.

Su estado de conservación es motivo de preocupación, y se busca proteger su hábitat y garantizar su supervivencia. Su captura o explotación industrial están prohibidas para preservar esta emblemática especie de Alora.

Oso marsupial moteado

El Macropus mellicolor es un encantador oso marsupial macrópodo de color miel, delgado y ágil, perfectamente adaptado al entorno alpino y de montaña en Alora. Su pelaje le brinda camuflaje en los bosques y praderas de la región.

Este marsupial se destaca por su habilidad para dar grandes saltos, lo que le permite moverse ágilmente entre rocas y terrenos escarpados.

Prefiere alimentarse de bayas y frutos, encontrando en ellos una fuente nutritiva y abundante en su hábitat.

El Macropus mellicolor tiene una distribución amplia en el ecosistema montañoso, aprovechando su agilidad para explorar distintas áreas.

Su estado de conservación es estable, ya que no enfrenta amenazas significativas en Alora. No se explota industrialmente y se considera una especie emblemática de la región alpina.

Oso marsupial pardo

ECOLOGÍA DE ALORA

El Macropus alborufus es un impresionante oso marsupial macrópodo de color blanco, de figura delgada y gran agilidad, perfectamente adaptado al entorno alpino y de montaña en el desértico planeta de Alora.

Su pelaje blanco le brinda camuflaje en la nieve y le permite moverse sigilosamente en busca de presas

Este marsupial es un experto pescador, aprovechando los ríos y lagos de las montañas para obtener su alimento principal.

Sus grandes saltos le permiten desplazarse hábilmente por terrenos accidentados y cubiertos de nieve.

El Macropus alborufus tiene una amplia distribución en el ecosistema montañoso, adaptándose a diferentes altitudes.

Su estado de conservación es estable, ya que no enfrenta amenazas significativas en Alora.

No se explota industrialmente y es considerado un símbolo de la vida silvestre en estas majestuosas montañas.

Alboso

El Thylacinus cynocephalus, también conocido como el oso-demonio de Tasmania marsupial, es una impresionante criatura de color negro de gran tamaño y aspecto robusto.

Adaptado al entorno alpino y de montaña de Alora, este marsupial carnívoro posee habilidades de caza que le permiten ser un depredador temible en su hábitat.

Su pelaje oscuro le brinda camuflaje entre las sombras de las rocas y la vegetación alpina. Las hembras tienen la particularidad de dar a luz hasta tres crías, que son protegidas y alimentadas en su marsupio hasta que están lo suficientemente desarrolladas.

El Thylacinus cynocephalus se encuentra distribuido en ciertas áreas del ecosistema montañoso de Alora. Aunque su estado de conservación es estable, aún enfrenta desafíos de adaptación a un entorno ecológico en constante cambio debido a la sequedad del planeta.

No se conoce su explotación industrial o utilización mágica.

Oso marsupial negro

La Feliphoca montanus es comúnmente conocida como foca-leopardo debido a su pelaje moteado de color gris. Aunque su adaptación principal es acuática, también es capaz de caminar con agilidad en tierra firme utilizando sus patas.

Esta especie de foca habita en las cavernas cercanas a los ríos subterráneos de Alora, encontrando un hábitat adecuado en el entorno alpino y de montaña en un planeta en su mayoría desértico.

Su dieta se compone principalmente de peces que atrapa en las aguas de los ríos y de otras presas acuáticas.

Afortunadamente, la Feliphoca montanus no enfrenta una amenaza significativa de conservación, ya que ha logrado adaptarse y prosperar en su hábitat montañoso.

No se registra ninguna explotación industrial o utilización mágica asociada con esta especie.

Focar

El Leocon montanus, conocido como león-lobo de las montañas, es un depredador formidable que vive en grandes jaurías en las altas cumbres alpinas de Alora.

Su apariencia física combina características del león y el lobo, con una melena corta y un pelaje denso y grisáceo que le proporciona camuflaje en su entorno montañoso.

Este depredador se adapta perfectamente a su ecosistema alpino, siendo ágil y capaz de desplazarse rápidamente por terrenos escarpados.

Sus habilidades de caza le permiten atacar y abatir animales de gran tamaño, lo que lo convierte en el máximo depredador de la región.

El Leocon montanus se alimenta principalmente de ungulados y otros animales de montaña. No enfrenta problemas de conservación ni explotación industrial, y no se han reportado usos mágicos asociados con esta especie.

Leobo

ECOLOGÍA DE ALORA

La Lobosealpinus solitarius, conocida como focalobo, es un animal adaptado al entorno ecológico alpino y de montaña en Alora, un planeta casi enteramente desértico.

Esta especie presenta cuatro patas que le permiten caminar en terrenos nevados, y su gruesa capa de grasa le proporciona aislamiento y resistencia ante las bajas temperaturas.

De apariencia física robusta y pelaje denso, la foca-lobo tiene un color gris claro en la parte superior y tonos más oscuros en las patas. Es un animal solitario que se alimenta principalmente de pequeños mamíferos y aves.

La Lobosealpinus solitarius no enfrenta problemas de conservación ni explotación industrial. Su distribución se encuentra limitada a las regiones montañosas y alpinas de Alora.

Lofoba

El Canis trollensis, conocido como coyote-troll cavernario, es una especie adaptada al entorno ecológico alpino y de montaña en Alora.

Su hábitat se encuentra en las laderas secas de los sistemas montañosos. Es de color marrón grisáceo y tiene una apariencia física similar a un coyote, pero con ciertas deformaciones granulosas en la cabeza debido a la ingesta de carne de animales-troll que contiene una bacteria llamada "trollibacterium".

Esta especie es carroñera y se alimenta principalmente de carroña y animales pequeños. Es ágil y tiene habilidades para desplazarse por terrenos montañosos. Su distribución se encuentra restringida a las regiones montañosas y alpinas de Alora.

El coyote-troll cavernario no enfrenta problemas de conservación ni explotación industrial. Su piel es utilizada en diferentes compuestos necrománticos.

Coyotroll

La Salmo portalmigrans, conocida como trucha portal, es una especie de trucha única en Alora, que ha desarrollado la habilidad de migrar a través de los portales dimensionales alpinos para desovar en cumbres altísimas.

Su apariencia física es similar a otras truchas, con escamas plateadas y un cuerpo alargado y esbelto. Su adaptación al entorno ecológico alpino y de montaña le permite nadar hábilmente en aguas frías y rápidas.

Las truchas portales son muy distribuidas y se encuentran en diversos sistemas montañosos. Se alimentan de insectos acuáticos y peces pequeños.

Estas truchas poseen propiedades mágicas, ya que su carne y escamas tienen la capacidad de curar heridas y enfermedades cuando se utilizan adecuadamente en rituales mágicos.

No enfrentan problemas de conservación, pero se les debe proteger de la explotación industrial debido a su conexión con la magia ancestral.

Trucha portal

El Salmo anguiformis, conocido como salmón-serpiente, es una especie única en Alora. Tiene un cuerpo alargado y flexible de color rojo, lo que le permite reptar fuera del agua y desplazarse a otros cursos de agua en busca de alimento o para reproducirse. Su adaptación al entorno alpino le permite habitar en aguas frías y rápidas de montaña.

Los machos de salmón-serpiente tienen luchas impresionantes durante la época de reproducción. Compiten por el derecho de aparearse con las hembras, mostrando su fuerza y agilidad en intensos enfrentamientos, donde exhiben su color rojo brillante para impresionar a las hembras.

El salmón-serpiente se encuentra bien distribuido en diferentes ríos y cursos de agua de los sistemas montañosos de Alora. Aunque no enfrenta problemas de conservación, se debe proteger su hábitat ante la posible explotación industrial.

Además, sus escamas son utilizadas en rituales mágicos por sus propiedades curativas y fortalecedoras.

Salmoserpiente

ECOLOGÍA DE ALORA

El Thunnus aquamontis, conocido como atún de agua dulce, es una especie excepcional adaptada al entorno alpino y montañoso de Alora. Es un pez grande y fuerte, capaz de romper hielos para desplazarse cuando las aguas están congeladas. Su cuerpo es aerodinámico y de color plateado brillante con una franja dorsal azul característica.

Esta especie se alimenta principalmente de peces pequeños y crustáceos, y su potente musculatura le permite nadar rápidamente en aguas frías y turbulentas. En cuanto a la reproducción, realiza migraciones a zonas más cálidas para desovar, regresando posteriormente a los ríos y lagos de las montañas.

El atún de agua dulce se encuentra en estado de conservación vulnerable debido a la pérdida de hábitat y la explotación industrial.

En algunas culturas locales, se cree que algunas partes del atún tienen propiedades mágicas que aportan fuerza y resistencia a quienes las consumen.

Rompehielos

El bagre-troll, Ameiurus trollensis, es un pez adaptado al entorno alpino y de montaña en Alora. Tiene un cuerpo alargado y esbelto, con una piel gruesa y espinosa que le protege de posibles depredadores. Su color es oscuro, casi negro, para camuflarse en las aguas profundas.

Este pez se alimenta principalmente de moluscos y pequeños invertebrados que contienen la "trollbacterium", una bacteria que puede ser peligrosa para los humanos.

Para evitar infecciones, los habitantes de Alora han desarrollado un procedimiento higiénico y culinario. Primero, el bagre es sometido a un proceso de ahumado que elimina la bacteria. Luego, se cocina a altas temperaturas para asegurar su completa desinfección. Solo después de seguir estos pasos, la carne del bagre-troll es segura para el consumo.

Debido a la importancia de esta especie en la dieta local, se ha implementado una regulación para su conservación y evitar su explotación industrial.

Bagre troll

Montarafa

La jirafa-montaña, Giraffa montanus, es una especie única adaptada a los bosques montañosos de Alora.

Tiene un cuerpo robusto y pesado, cubierto de pelo corto de color gris que le ayuda a mantenerse cálido en las altas elevaciones. Su característica distintiva es una gran capa de grasa que le sirve como reserva energética para sobrevivir en condiciones de escasez alimenticia durante los inviernos rigurosos.

En las pinturas rupestres de Alora, se pueden encontrar representaciones de la jirafa-montaña en un sitio conocido como "La Cueva de las Alturas".

Este lugar se encuentra en una cueva situada en lo alto de una montaña, rodeada de frondosos bosques y con una vista panorámica de los valles y ríos que se extienden a lo lejos.

Se cree que las pinturas tienen un significado espiritual y mágico cuyo significado exacto es aún desconocido.

La jirafa-montaña es considerada tradicionalmente como un símbolo de fuerza en el entorno alpino. Dada su importancia cultural, la jirafa-montaña está protegida y se prohíbe su explotación industrial.

Rhunocornio

El rinoceronte lanudo cavernario de la montaña, Rhinoceros lanatus montanus, es una impresionante criatura adaptada al entorno ecológico alpino de Alora. Posee un grueso pelaje lanudo de color grisáceo que le permite mantener el calor en las frías montañas. Sus grandes cuernos están cubiertos de una capa de queratina que los hace resistentes y útiles para defenderse de posibles depredadores.

Su habilidad más sorprendente es su capacidad de vivir en cavernas, lo que le proporciona refugio y protección en las altas elevaciones. Se alimenta principalmente de hierbas y arbustos que crecen en las laderas montañosas y cerca de las cuevas.

Debido a su adaptación única y su importancia para el equilibrio del ecosistema montañoso, el rinoceronte lanudo cavernario está protegido y su conservación es una prioridad en Alora. Su caza o explotación industrial están estrictamente prohibidas para asegurar su supervivencia.

Algunas leyendas locales sugieren que su cuerno podría tener propiedades mágicas, lo que ha llevado a algunas personas a buscarlo con fines místicos, pero estas prácticas también están reguladas para evitar su explotación indebida.

ECOLOGÍA DE ALORA

El mastodonte lanudo acorazado como armadillo, Mastodon lanatus armatus, es una majestuosa criatura adaptada al entorno ecológico alpino de Alora. Su cuerpo está cubierto por una densa capa de pelo lanudo que le proporciona el aislamiento necesario para sobrevivir en las frías montañas. Además, cuenta con una armadura natural de placas óseas en cabeza y flancos, que le brindan protección contra depredadores y disputas con otros machos.

Forma manadas organizadas en busca de alimento, principalmente compuesto por hierbas, arbustos y frutas que crecen en las elevaciones alpinas. Durante la temporada de apareamiento, los machos compiten entre sí usando sus colmillos en intensas luchas por el dominio y la oportunidad de reproducirse.

Su número ha disminuido debido a la caza excesiva en el pasado, actualmente se encuentra en proceso de recuperación gracias a las medidas de conservación implementadas en Alora. Su caza está estrictamente prohibida para proteger su población y preservar el equilibrio del ecosistema montañoso.

Armadonte

El tapir colmillogrande alpinus es una sorprendente criatura que habita en los bosques alpinos de Alora. Su cuerpo robusto está cubierto de un pelaje denso y oscuro que le ayuda a mantenerse cálido en las altas elevaciones montañosas. Lo más destacado de esta especie son sus impresionantes colmillos, utilizados tanto para defenderse como para cavar en busca de raíces y vegetación.

Adaptado al entorno alpino, es un excelente nadador y puede cruzar ríos y arroyos sin dificultad. Su dieta es herbívora, alimentándose principalmente de frutas, hojas, brotes y vegetación que abundan en el bosque.

Afortunadamente, su estado de conservación es estable, ya que no enfrenta amenazas significativas. En algunas culturas locales, su carne es una fuente importante de proteínas y sus colmillos una materia prima importante para la elaboración de objetos de ornato.

Tarfil

Roble del desierto

El roble alpino retorcido (Quercus alpinus retorcensis) es una especie adaptada a las laderas secas y semidesérticas de las montañas en Alora.

Su apariencia física se caracteriza por un tronco retorcido y fuerte, que le permite resistir los fuertes vientos y condiciones adversas del entorno montañoso. Sus raíces son extremadamente largas y se extienden en busca de agua en las capas más profundas del suelo, lo que le permite sobrevivir en condiciones de sequedad.

Su color es un verde oscuro y brillante, y sus hojas son grandes y de forma lobulada. Es un árbol de gran longevidad, alcanzando varios cientos de años.

El roble alpino retorcido juega un papel importante en el ecosistema montañoso, proporcionando refugio y alimento a diversas especies de fauna y flora. Su madera es apreciada por su dureza y resistencia, utilizada para la construcción de muebles y elementos estructurales.

Se debe proteger su estado de conservación, ya que su crecimiento lento lo hace vulnerable a la explotación industrial descontrolada.

Magave

El maguey-árbol (Agavus montanus) es una peculiar especie adaptada al entorno ecológico montañoso semidesértico de Alora. Se destaca por su apariencia física, que consiste en grandes pencas con espinas que cubren su pequeño tronco nudoso. Su color es verde oscuro, y sus pencas tienen una textura gruesa y resistente que le permite soportar las condiciones extremas de la montaña.

Este agaváceo se caracteriza por sus habilidades de almacenar grandes cantidades de agua en sus tejidos, lo que le permite sobrevivir en las épocas de sequía. Sus hojas son aprovechadas por la fauna local como alimento y refugio.

Además de su función ecológica, los habitantes de Alora utilizan las hojas del maguey-árbol para confeccionar diversos objetos como cestas, cuerdas y tejidos. Sin embargo, se debe evitar su explotación industrial excesiva para garantizar su conservación en el ecosistema montañoso.

ECOLOGÍA DE ALORA

El árbol-dragón (Dracoarbor alorana) es una sorprendente especie que se adapta al entorno de las montañas bajas semidesérticas de Alora. Tiene un aspecto majestuoso con su tronco robusto y ramas retorcidas, que le otorgan una apariencia imponente. Es concido por su color rojizo y copas densas que son refugio para muchos animales.

Lo más destacado de este árbol es su resina, conocida como "lágrimas de dragón", que tiene propiedades mágicas en la cultura de Alora. Esta resina es altamente inflamable y se utiliza en rituales y hechizos para potenciar el poder mágico. También se le atribuyen propiedades curativas y se utiliza en pociones para sanar heridas y enfermedades.

Debido a su valor mágico y la escasez de árboles-dragón, es importante mantener su conservación y evitar su explotación industrial para garantizar su presencia en el ecosistema montañoso de Alora.

Árbol dragón

El sahuaro de las laderas montañosas (Carnegiea aloranensis) es una imponente especie adaptada al entorno ecológico de la montaña baja semidesértica de Alora. Su apariencia física se caracteriza por un tronco alto y columnar, con ramificaciones en forma de brazos que se asemejan a grandes árboles. Su color verde grisáceo es característico del paisaje árido de las laderas montañosas.

Este sahuaro tiene la habilidad de almacenar grandes cantidades de agua en su interior, lo que le permite sobrevivir en condiciones de sequía. Además, es muy resistente a las altas temperaturas y las fuertes ráfagas de viento.

Los sahuaros son de vital importancia para el ecosistema montañoso, ya que proporcionan refugio y alimento para diversas especies de animales y aves. Su conservación es fundamental para mantener el equilibrio del ecosistema y preservar la biodiversidad en Alora.

También se utilizan en la medicina tradicional de algunos pueblos alorianos por sus propiedades mágicas y curativas. Es importante protegerlos de la explotación industrial y promover su distribución en el desierto.

Sahuaro

Zoguro

El zorro marsupial macrópodo de los bosques montañosos (Thylarctos montanus) es un fascinante habitante del entorno ecológico alpino de Alora. Su apariencia física se caracteriza por su pequeño tamaño, pelaje grueso y cola larga y esponjosa. Posee grandes orejas puntiagudas que le permiten tener una excelente audición.

Entre sus cualidades más destacadas se encuentran su agilidad y destreza para moverse entre las rocas y árboles de los bosques montañosos. Es un excelente escalador y saltador, lo que le facilita encontrar alimento y escapar de depredadores. Su dieta se basa principalmente en pequeños roedores, insectos y frutas. Además, es un animal solitario y de hábitos nocturnos.

Aunque no se encuentra en peligro de extinción, su conservación es fundamental para mantener el equilibrio del ecosistema alpino. Además, algunas tribus alorianas valoran su piel y partes de su cuerpo para usos mágicos y rituales. Es importante regular su explotación industrial para garantizar su preservación y bienestar en los bosques montañosos de Alora.

Mapabí

El mapache marsupial (Didelphis montensis) es una especie ampliamente distribuida en los entornos ecológicos alpinos y montañosos de Alora. Tiene una apariencia física similar a los mapaches terrestres, con pelaje espeso y una característica máscara facial distintiva. Su habilidad más notable es su capacidad para dar grandes saltos, lo que le permite desplazarse ágilmente por los terrenos rocosos y montañosos.

Este marsupial es conocido por ser un oportuno omnívoro, alimentándose de frutas, insectos, pequeños animales y carroña. Su reproducción es vivípara, y las crías se desarrollan en una bolsa marsupial después del nacimiento.

El mapache marsupial es una especie abundante y no se encuentra en peligro de extinción. Sin embargo, algunas tribus alorianas, utilizan su piel en rituales de paso.

Su conservación es importante para mantener el equilibrio del ecosistema alpino de Alora.

ECOLOGÍA DE ALORA

El wallabí-oso (Wallabiae ursus) es un marsupial herbívoro que habita en los bosques montañosos de Alora. Su aspecto adorable y único lo distingue en el entorno alpino.

Es de tamaño pequeño, con un pelaje suave y colorido que varía entre tonos marrones y dorados. Sus patas traseras son fuertes y ágiles, lo que le permite dar grandes saltos entre las ramas y rocas de su hábitat.

Este marsupial se alimenta principalmente de hojas, brotes y frutas que encuentra en los árboles. Además, posee una bolsa abdominal donde las crías se desarrollan y se aferran hasta que están lo suficientemente maduras para aventurarse fuera. Su adaptación arbórea y su habilidad para llevar a sus crías en su bolsa hacen que el wallabí-oso sea un ejemplo fascinante de la biodiversidad en el ecosistema alpino de Alora.

Afortunadamente, se encuentra bien distribuido en la región y no enfrenta amenazas significativas de conservación.

Ursabí

El pangolín-topo (Scutum subterraneus) es un peculiar animal excavador que habita en las regiones alpinas y montañosas de Alora. Su cuerpo está cubierto de escamas protectoras que lo resguardan durante su labor subterránea. Posee fuertes garras que le permiten excavar túneles y madrigueras para protegerse y buscar alimento, principalmente insectos y larvas que encuentra bajo tierra.

Su apariencia es única, con una cola prensil que le ayuda en su desplazamiento subterráneo. Sus escamas son de color marrón oscuro, lo que le proporciona un camuflaje efectivo en el suelo alpino.

Aunque este fascinante animal es apreciado por su carne en algunas comunidades locales, es importante proteger su conservación debido a la explotación industrial y la caza furtiva. Su capacidad para excavar y adaptarse al entorno alpino lo convierte en una especie valiosa para mantener el equilibrio ecológico en Alora.

Tonpolín

El Serpavis alpina es un ave sorprendente que habita en los riscos montañosos de Alora.

Su apariencia única lo distingue, ya que posee un cuello largo y flexible similar al de una serpiente y su pecho está cubierto de escamas. Su plumaje es de tonos oscuros, lo que le proporciona un camuflaje adecuado entre las rocas. Estas características le permiten adaptarse eficientemente a su entorno alpino, donde busca refugio en las grietas y salientes de las rocas.

Es un carroñero oportunista, alimentándose principalmente de pequeños animales y restos de animales muertos que encuentra en la montaña.

El Serpavis alpina (Serpavis alpinus) es considerado un indicador de la salud del ecosistema montañoso y su conservación es crucial para mantener el equilibrio natural en Alora.

Serpiave

l cuervo blanco pescador alpino, conocido científicamente como Corvus piscator montanus, es un impresionante ave que se destaca por su plumaje blanco contrastante con su pico negro y robusto. Su agilidad y habilidad para volar entre las altas cumbres y riscos lo convierten en un maestro pescador, capturando peces en los rápidos arroyos de las montañas de Alora.

Esta especie ha desarrollado un adaptación única a su entorno alpino, utilizando su inteligencia para encontrar recursos y anidar en lugares estratégicos inaccesibles para otros depredadores. Su llamativo color blanco también le permite camuflarse entre la nieve, protegiéndose de posibles amenazas.

El cuervo blanco pescador alpino es parte integral del ecosistema montañoso, contribuyendo a la cadena alimentaria y la distribución de semillas. Sin embargo, debido a su baja tasa reproductiva y la degradación del hábitat, se encuentra en peligro y requiere medidas de conservación para preservar su existencia en Alora.

Alervo pescador

ECOLOGÍA DE ALORA

El buitre-hiena cuadrúpedo, conocido científicamente como Aegypius hyenoides, es una impresionante ave carroñera que se caracteriza por su aspecto único y adaptaciones alpinas.

Posee un cuerpo robusto, plumaje oscuro y cabeza desnuda con una cresta en forma de casco. Sus fuertes patas cuadrúpedas le permiten caminar y desplazarse por terrenos escarpados y rocosos en los bosques y laderas semidesérticas de Alora.

Este carroñero desempeña un papel vital en el ecosistema montañoso, limpiando el ambiente al consumir carroña y evitando la propagación de enfermedades. Además, su capacidad de cubrir grandes distancias para encontrar alimento hacen de este animal un carroñero muy distribuído.

Sin embargo, la explotación industrial y la pérdida de hábitat amenazan su conservación. Por ende, es crucial establecer medidas para proteger al buitre-hiena cuadrúpedo y mantener el equilibrio del ecosistema en Alora.

Hietra

El ave rapaz alpina de gran pico, collar blanco espeso y plumaje marrón es conocida científicamente como Gypaetus barbatus.

Este impresionante carroñero es experto en sobrevivir en ambientes alpinos y montañosos, adaptándose a bajas temperaturas. Su pico afilado y robusto le permite alimentarse de restos de animales y huesos, siendo una parte importante del ecosistema, ya que contribuye a la descomposición y reciclaje de nutrientes.

El ave rapaz alpina posee cualidades únicas, como una vista aguda y una envergadura impresionante que le permite volar largas distancias en busca de alimento. Su collar blanco espeso le da un aspecto distintivo.

La caza furtiva y la pérdida de hábitat, hacen que su conservación está amenazada en algunos lugares de Alora. Es fundamental proteger a esta magnífica especie y asegurar su supervivencia en el frágil entorno ecológico alpino.

Buitre ogro

El junípero resinoso alpino, científicamente conocido como Juniperus alpinus, es un árbol de hoja perenne que se caracteriza por sus pequeñas bayas azules.

Ampliamente distribuido en todo el planeta, este junípero prospera en los entornos ecológicos alpinos y montañosos de Alora. Su adaptación a este ambiente se refleja en sus hojas resinosas y su capacidad para tolerar bajas temperaturas.

Este árbol juega un papel crucial en el ecosistema alpino, ya que proporciona refugio y alimento para diversas especies de fauna. Sus bayas azules son una fuente de alimento para muchas aves y mamíferos, y en algunas culturas, se utilizan con fines medicinales y mágicos.

A pesar de su amplia distribución, es fundamental asegurar la conservación de este valioso recurso natural y proteger su hábitat de la explotación industrial y la degradación ambiental.

Junípero resinoso

El rododendro venenoso rojo, también conocido como Rhododendron venenosum, es una planta alpina con hojas brillantes de color verde oscuro y flores de intenso color rojo. Su adaptación a los entornos montañosos de Alora le permite prosperar en suelos ácidos y bien drenados.

Este rododendro es altamente venenoso y contiene compuestos químicos tóxicos. Sin embargo, en la industria farmacéutica de Alora, se han encontrado aplicaciones medicinales para su veneno. Algunos de los componentes del veneno del rododendro se utilizan en medicamentos para tratar enfermedades cardiovasculares y neurológicas. Se ha demostrado que ciertos extractos de esta planta tienen efectos antiinflamatorios y analgésicos.

A pesar de sus propiedades farmacéuticas, es esencial manejar con extrema precaución el rododendro venenoso rojo debido a su toxicidad y asegurarse de que no sea explotado de manera irresponsable para evitar posibles consecuencias negativas para la salud y el medio ambiente.

Rododendro venenoso

ECOLOGÍA DE ALORA

El Homo vegetalis silvestris, conocido como el hombre-salvaje-musgo, es un ser mágico con apariencia humanoide y rasgos vegetales. Su piel cubierta de musgo y hojas le permite camuflarse en los bosques alpinos de Alora. Posee una inteligencia animal y capacidades de lenguaje articulado parciales, su naturaleza es esencialmente vegetal.

Se alimenta de la energía de la flora circundante, siendo principalmente herbívoro al consumir frutas y néctar.

Se adapta a su entorno ecológico montañoso al vivir en simbiosis con la vegetación circundante, alimentándose de la energía de la flora. Sus costumbres alimenticias son principalmente herbívoras, consumiendo frutas y néctar de las plantas. En cuanto a la reproducción, se desconoce su método exacto, pero se cree que están vinculados a rituales mágicos relacionados con la naturaleza.

El hombre-salvaje-musgo se encuentra en un estado de conservación desconocido, ya que sólo se ha visto ocasionalmente en los lugares más remotos.

Hombre del musgo

El estromatolito cristalino, conocido como Crystallithus alpinus, es una formación rocosa fascinante que prospera en las bocas de cavernas inundadas de las laderas montañosas semidesérticas de Alora. Su apariencia física está compuesta por delicados cristales translúcidos que se entrelazan en estructuras únicas, generando un efecto luminoso y mágico.

Estos estromatolitos tienen la habilidad de filtrar minerales y nutrientes del agua circundante, contribuyendo así a la purificación del entorno alpino. Su adaptación a condiciones extremas los ha convertido en una especie resiliente en este ecosistema.

Debido a su singular belleza y cualidades mágicas, los estromatolitos cristalinos son altamente valorados en la alquimia y la utilización mágica. Sin embargo, su recolección y explotación industrial deben ser cuidadosamente reguladas para preservar su distribución y garantizar su conservación en los ecosistemas montañosos de Alora.

Vasos de piedra

El ave generalista alpina, conocida como Alpinus avium, es una especie migratoria que habita en los bosques y montañas de Alora. Su apariencia física es de color blanco con motas pardas en su plumaje, mientras que la cabeza es de tono negro con franjas blancas a los lados. Esta combinación de colores le permite camuflarse y adaptarse al entorno alpino. Es una especie generalista, lo que significa que tiene una amplia variedad de alimentos en su dieta, como semillas, frutas e insectos.

Debido a su capacidad para migrar, el Alpinus avium se distribuye ampliamente en los ecosistemas montañosos, aprovechando diferentes recursos a lo largo del año.

Su estado de conservación es estable, ya que ha sabido adaptarse a los cambios en su entorno. Además, sus llamativos colores y habilidades de vuelo han llevado a algunas culturas locales a considerarlos como mensajeros mágicos en leyendas y mitos.

Mensajera

La serpiente del bosque montañoso, científicamente conocida como Montanicus serpentis, es una especie fascinante que se destaca por su apariencia física imponente.

Su cuerpo es de color negro y posee crestas óseas en la cabeza, lo que le brinda un aspecto distintivo. Esta serpiente es constrictora, lo que significa que subyuga a sus presas apretando fuertemente su cuerpo alrededor de ellas para asfixiarlas.

Adaptada al entorno ecológico alpino, Montanicus serpentis se desplaza con agilidad entre los bosques montañosos de Alora. Su dieta consiste principalmente en pequeños mamíferos y aves que habitan en la región.

Afortunadamente, esta serpiente no enfrenta problemas significativos de conservación debido a su hábitat aislado en áreas montañosas. En algunas culturas locales, se le atribuyen propiedades mágicas y se la considera un símbolo de sabiduría y protección.

Rompehuesos

ECOLOGÍA DE ALORA

El gallo-lagarto alpino blanco, conocido científicamente como Lacertus montanus albus, es un reptil asombroso que habita en los fríos bosques montañosos de Alora.

Su apariencia física destaca por su color blanco, lo que le permite camuflarse en la nieve. Este gallo-lagarto posee habilidades de escalada y agilidad, lo que le permite desplazarse entre las rocas y ramas del entorno alpino.

Su dieta se basa en insectos y pequeños invertebrados que encuentra en su hábitat. Respecto a su estado de conservación, se encuentra protegido debido a su adaptación y distribución en el ecosistema montañoso.

En algunas culturas locales, se le atribuyen propiedades mágicas y es considerado como un símbolo de buena fortuna y valentía. Su presencia en Alora contribuye a la riqueza y biodiversidad del planeta.

Lagallo

El águila-grifo del bosque montañoso, conocida científicamente como Aquila montanus, es una majestuosa ave rapaz de color café que habita en los altos bosques alpinos de Alora. Esta especie es ampliamente utilizada en cetrería debido a su aguda visión, poderoso vuelo y destreza para capturar presas.

En un antiguo tratado de cetrería llamado "Codex Alpes Avium", se describe en detalle la crianza, adiestramiento y cuidados de estas águilas-grifo. El libro detalla las técnicas utilizadas por los cetreros para entrenar a estas aves para la caza, así como la importancia cultural y simbólica que tienen en la sociedad aloriana.

En cuanto a su conservación, la población de águilas-grifo en los bosques montañosos está siendo monitoreada debido a la explotación industrial y la pérdida de hábitat. Su presencia en Alora es emblemática, siendo un símbolo de la belleza y fuerza del ecosistema alpino.

Ágrila

El arbusto de palo-fierro, conocido científicamente como Olneya tesota, es una especie nativa que prospera en las laderas montañosas semidesérticas de Alora.

Su apariencia física se caracteriza por su tamaño compacto y ramas retorcidas, y está cubierto por pequeñas hojas verdes y espinas defensivas. Su color es verde oscuro y su adaptación al entorno alpino es asombrosa, ya que puede resistir largos períodos de sequía y temperaturas extremas.

El palo-fierro es conocido por su madera dura y resistente, que ha sido utilizada históricamente para diversos fines, desde la construcción hasta la fabricación de herramientas. Además, sus flores son una fuente importante de alimento para diversos insectos y aves en el ecosistema montañoso. Aunque su población está bien distribuida, se promueve su conservación debido a su valor ecológico y utilidad para las comunidades locales.

Palofierro

El arbusto del bosque montañoso de flores blancas en forma de estrella es conocido como Rhododendron albiflorum. Este arbusto presenta un aspecto encantador con sus flores blancas y en forma de estrella, que florecen en primavera y crecen en racimos en lo alto de sus ramas verdes y frondosas. Su adaptación al entorno ecológico alpino se destaca por su resistencia a las bajas temperaturas y su capacidad para florecer en altitudes elevadas.

Las flores de Rhododendron albiflorum son utilizadas por las comunidades locales para preparar infusiones medicinales. Una receta tradicional de este arbusto consiste en hacer una infusión con las flores, que se utiliza como remedio natural para aliviar los síntomas de resfriados y problemas respiratorios. Además, se cree que esta infusión tiene propiedades relajantes y ayuda a reducir el estrés y la ansiedad. Es importante destacar que esta planta debe ser utilizada con precaución, ya que algunas especies de Rhododendron pueden ser tóxicas si se consumen en grandes cantidades.

Estrella blanca

ECOLOGÍA DE ALORA

El arbusto más distribuido en el bioma montañoso de Alora es conocido como "Salix alpina". Es un arbusto de tamaño mediano con hojas pequeñas y alargadas de color verde oscuro. Su adaptación al entorno alpino se destaca por su resistencia a las bajas temperaturas y su capacidad para crecer en suelos rocosos y escarpados.

"Salix alpina" es la principal fuente de alimento para los rumiantes que habitan en estas laderas montañosas, como ciervos y cabras montesas. Sus hojas son una importante fuente de nutrientes para estos animales durante todo el año. Además, su corteza tiene propiedades medicinales y se utiliza en la medicina tradicional para tratar diversas dolencias.

En cuanto a su distribución, "Salix alpina" se encuentra ampliamente distribuido en todo el ecosistema montañoso de Alora, convirtiéndose en una planta fundamental para el equilibrio del ecosistema.

Su conservación es de suma importancia para asegurar la supervivencia de la fauna que depende de ella como fuente de alimento.

Sargón

El arbusto de las laderas montañosas semidesérticas es conocido como "Eriogonum fasciculatum". Presenta pequeñas flores múltiples de color rosa agrupadas en densas inflorescencias. Su adaptación al entorno alpino de Alora se evidencia en su capacidad para sobrevivir en suelos secos y rocosos, además de resistir las variaciones climáticas.

"Eriogonum fasciculatum" es ampliamente utilizado como cataplasma en la medicina tradicional de Alora. Se recolectan las hojas y flores del arbusto y se machacan hasta formar una pasta. Esta pasta se aplica sobre heridas, golpes o inflamaciones para aliviar el dolor y promover la cicatrización. Además, se cree que posee propiedades antiinflamatorias y analgésicas.

Este arbusto es común en el ecosistema montañoso, proporcionando un recurso valioso para la salud y bienestar de la comunidad local. Su conservación es importante para asegurar su utilización sostenible y mantener su papel beneficioso en la medicina tradicional de la región.

Rodontema

Ardillalba

La ardilla albina marsupial, conocida científicamente como "Dactylopsila alba", es una pequeña criatura adaptada a las alturas alpinas de Alora. Su pelaje blanco, suave y esponjoso la protege del frío y le permite camuflarse entre la nieve. Esta especie posee una bolsa marsupial, donde cuida a sus crías hasta que están lo suficientemente desarrolladas para sobrevivir por sí mismas.

Su piel ha sido objeto de explotación industrial en la peletería, lo que ha puesto en peligro su conservación. Además, su distribución en el ecosistema montañoso se ha visto reducida debido a la actividad humana y el cambio climático.

La ardilla albina marsupial es omnívora, alimentándose de frutas, semillas e insectos, lo que le permite sobrevivir en las condiciones desafiantes del entorno alpino.

La protección de su hábitat y una gestión sostenible son cruciales para preservar esta valiosa especie en Alora.

Armadillo estiercolero

El armadillo-topo alpino, cuyo nombre científico es "Calyptophractus altimontanus", es una especie adaptada a las alturas alpinas de Alora. Su apariencia física muestra un pelaje denso y grueso de tonos marrones, que le brinda protección contra el frío extremo.

Sus habilidades excavadoras son impresionantes, creando grandes galerías subterráneas donde se refugia en los duros inviernos. Estas galerías también son utilizadas para almacenar excrementos que generan calor y ayudan a mantener una temperatura adecuada en su madriguera.

Su dieta se basa en insectos, raíces y pequeños roedores, lo que le permite sobrevivir en el entorno ecológico alpino y de montaña.

Aunque su distribución en el ecosistema montañoso es amplia, se encuentra bajo amenaza debido a la explotación industrial de sus hábitats. Preservar y proteger su entorno es esencial para mantener el equilibrio de Alora.

ECOLOGÍA DE ALORA

La liebre alada alpina, conocida científicamente como "Leporopteryx alpina", es una criatura mágica que habita en los entornos ecológicos alpinos y montañosos de Alora.

Su apariencia física es similar a la de una liebre común, pero posee alas delicadas y etéreas que le permiten volar con gracia y rapidez. Sus alas son de un color blanco y su pelaje es suave y de tonos marrones y grises que se camuflan con el entorno.

Las liebres aladas alpinas se alimentan de hierbas y brotes tiernos, y su capacidad de vuelo les permite alcanzar fuentes de alimento inaccesibles para otras criaturas. Esta habilidad mágica también les permite escapar de depredadores y encontrar pareja durante la temporada de reproducción.

Aunque su distribución es amplia en el ecosistema montañoso, su estado de conservación es vulnerable debido a la caza furtiva por la creencia en sus poderes mágicos.

Liebresa

La ardilla marsupial macrópoda gris del bosque montañoso, científicamente conocida como "Squamulus alpinus", es una pequeña y ágil criatura adaptada al entorno alpino de Alora.

Su apariencia física presenta un pelaje grisáceo que le brinda camuflaje en el denso follaje del bosque. Su característica más distintiva es su marsupio, donde las crías se desarrollan después del nacimiento. Esta especie es conocida por su habilidad para dar grandes saltos entre las ramas y rocas, lo que le permite moverse ágilmente por su hábitat montañoso.

Su dieta está compuesta principalmente por frutos secos, semillas y brotes tiernos que encuentra en su entorno.

Aunque no se encuentra en peligro de extinción, su conservación es vital para mantener el equilibrio ecológico del bosque montañoso de Alora.

Esta ardilla ha sido la protagonista de la famosa serie de libros infantiles "Fumfly la ardilla torpe"

Ardilla marsupial

Salamandra cola de estrella

La salamandra roja gigante con cola de estrella de los arroyos montañosos, denominada científicamente como "Salamandra stellaris", es una especie asombrosa que habita en los arroyos cristalinos de las altas montañas de Alora. Su apariencia física se caracteriza por su tamaño impresionante y su cola en forma de estrella, que actúa como un eficiente timón mientras nada en el agua fresca y rápida de los arroyos alpinos. Su color rojo intenso con manchas oscuras le proporciona camuflaje en este entorno. Posee la habilidad de regenerar extremidades y la cola en caso de pérdida.

Esta salamandra se alimenta principalmente de pequeños invertebrados acuáticos y su reproducción se realiza mediante huevos que son depositados en el agua. Su distribución en el ecosistema montañoso de Alora es limitada debido a la especificidad de su hábitat, lo que la convierte en una especie vulnerable que requiere protección y conservación. Su cola de estrella ha sido asociada en leyendas locales con propiedades mágicas, lo que la convierte en un ser mitológico de gran importancia en la cultura alpina.

Lagartitroll

La lagartija-troll, conocida científicamente como "Lacerta cadavera", es una criatura peculiar que habita en las regiones alpinas de Alora. Su apariencia física es cadavérica, con una piel grisácea y escamosa que le permite camuflarse en su entorno montañoso. Posee habilidades únicas, como su capacidad para alimentarse de insectos anfitriones de la trollbacterium, una bacteria simbiótica que le proporciona nutrientes adicionales.

Su adaptación a un entorno ecológico alpino y de montaña se refleja en su agilidad y destreza para trepar rocas y moverse entre las grietas. Se alimenta principalmente de insectos, los cuales son cruciales para su supervivencia debido a la relación simbiótica con la trollbacterium.

La distribución de esta lagartija-troll se encuentra restringida a las zonas más altas y frías de Alora, lo que la convierte en una especie de interés científico y de conservación.

Se le atribuyen propiedades mágicas, siendo considerada como un ser de interés tecnosófico.

ECOLOGÍA DE ALORA

La rana-troll de los arroyos montañosos, llamada científicamente "Rana umbra", es una fascinante especie que se encuentra en los arroyos cristalinos de las montañas de Alora. Su apariencia física es distintiva, con un cuerpo grisáceo adornado con manchas oscuras que le proporcionan un camuflaje perfecto en su entorno acuático alpino.

Esta rana posee habilidades acuáticas excepcionales y es una nadadora ágil, lo que le permite cazar y alimentarse de insectos que son portadores de la trollbacterium, una bacteria simbiótica que le brinda nutrientes adicionales.

Su adaptación al entorno montañoso le permite sobrevivir en aguas frías y rápidas, donde encuentra refugio entre las piedras y vegetación ribereña. La distribución de la rana umbra se extiende por diversas regiones montañosas de Alora, y debido a su especialización ecológica, su estado de conservación es motivo de atención científica.

En algunas culturas locales, se le atribuyen propiedades nigrománticas y tecnosóficas.

Rana Troll

La salamandra-serpiente de los arroyos montañosos, conocida científicamente como "Salamandria serpens", es una criatura impresionante que habita los frescos arroyos de las montañas de Alora. Su apariencia destaca por un cuerpo de tonos rosa-grisáceos, adaptado a su entorno alpino y de montaña.

Posee habilidades acuáticas y terrestres, lo que le permite desplazarse con destreza tanto en el agua como en tierra firme. Esta especie se alimenta principalmente de ranas-troll, aprovechando su inmunidad natural a la bacteria "trollbacterium", lo que le proporciona una ventaja competitiva en su ecosistema.

La salamandra-serpiente tiene una distribución amplia en los arroyos montañosos de Alora y es considerada un depredador tope en su nicho ecológico. Su conservación es crucial para el equilibrio del ecosistema montañoso y para garantizar la diversidad biológica de Alora. Además, en algunas culturas locales, se la valora por su carne que es utilizada en diferentes guisados tradicionales como el pipián de salamandra.

Serpamandra

La rata-troll de las cavernas, denominada científicamente como "Rattus caverna", es una criatura peculiar que habita en las oscuras profundidades subterráneas de las montañas de Alora. Su apariencia es notablemente diferente, con deformaciones granulosas y un aspecto cadavérico que le permite camuflarse en las sombras de las cavernas.

Adaptada al entorno alpino y de montaña, la rata-troll es ágil y veloz, lo que le permite moverse hábilmente por los intrincados pasadizos subterráneos. Su dieta se basa en insectos portadores de la trollbacterium, aprovechando su resistencia inmunitaria a esta bacteria.

Su distribución es limitada a las áreas subterráneas de Alora, y su conservación es desconocida debido a su naturaleza subterránea y esquiva.

La piel de esta rata-troll posee propiedades mágicas, lo que ha generado interés en su utilización en prácticas místicas.

Ratrall

La marsopa voladora de los lagos alpinos, conocida como "Aquilops lakeaeris", es una encantadora criatura que se ha adaptado al entorno montañoso de Alora de manera sorprendente. Su apariencia es similar a la de las marsopas comunes, pero cuenta con aletas más grandes y aerodinámicas que le permiten volar cortas distancias sobre la superficie de los lagos alpinos y un hocico alargado. Estas habilidades le otorgan ventajas para buscar alimento y evitar depredadores.

Su pelaje es suave y brillante, de tonos grises y blancos que la camuflan entre el reflejo del agua y la nieve.

Durante las sequías, la marsopa voladora emprende migraciones en busca de lagos y ríos adecuados para su supervivencia. Afortunadamente, su distribución es amplia en los ecosistemas montañosos de Alora. Sin embargo, algunas comunidades locales han aprovechado sus pieles para la confección de prendas, lo que ha llevado a debates sobre su conservación. También es objeto de historias y leyendas mágicas relacionadas con su habilidad para volar, lo que ha generado interés en su utilización en ceremonias y prácticas espirituales.

Airsopa

ECOLOGÍA DE ALORA

El gorrión-codorniz, científicamente conocido como "Passer cordornus", es un pequeño y prolífico pájaro que habita en los bosques montañosos de Alora. Su apariencia es similar a la de un gorrión, pero con características distintivas de la codorniz, como su tamaño compacto y pico corto. Su plumaje es variado, con tonos terrosos y manchas moteadas.

Estos pájaros tienen una increíble capacidad reproductiva, lo que les permite prosperar en diferentes entornos y colonizar nuevos territorios rápidamente. Esto ha llevado a su introducción en varios ecosistemas, donde se han adaptado exitosamente.

En el entorno alpino y de montaña, el gorrión-codorniz se alimenta principalmente de semillas y pequeños insectos.

Su distribución es extensa en los bosques alpinos y su estado de conservación no presenta preocupaciones significativas. Sin embargo, debido a su rápida propagación, se le considera una especie invasora en ciertas regiones y puede afectar a la fauna y flora nativa.

Gorrioniz

La iguana-pollo, conocida científicamente como "Iguanopus avicola", es un reptil que habita en los bosques montañosos de Alora. Su cuerpo está cubierto principalmente por escamas, pero presenta un distintivo collar de plumas alrededor de su cuello y una cresta roja en la cabeza. Su coloración es principalmente verde y marrón, lo que le proporciona un camuflaje eficiente en su entorno alpino.

Esta especie se ha adaptado bien a la vida en las alturas montañosas, donde se alimenta de frutas, hojas e insectos. Es especialmente relevante en la industria agropecuaria debido a su alta producción de huevos, los cuales son consumidos en la dieta humana.

En cuanto a su distribución, se encuentra ampliamente en los bosques montañosos de Alora y no presenta preocupaciones significativas de conservación.

Debido a su importancia en la producción de huevos, su explotación industrial ha sido cuidadosamente regulada a fin de prevenir pandemias.

Polliguana

Cumbrelina

La "Cristallum montanae" es una piedra viva mágica que se encuentra en los entornos ecológicos alpinos y montañosos de Alora. Su apariencia física es sorprendente, ya que es cristalina y flota en el aire. En su interior, parece albergar una pequeña montaña nevada, lo que le otorga un aspecto misterioso y encantador.

Esta piedra tiene habilidades mágicas de alto grado y los hechiceros la utilizan como un canal de energía para realizar hechizos de gran poder. Su adaptación a los entornos alpinos le permite absorber y almacenar la energía de las montañas y del ambiente circundante.

La "Cristallum montanae" no tiene costumbres alimenticias ni reproductivas, ya que es una piedra inanimada.

En cuanto a su distribución, se encuentra en lugares selectos de los ecosistemas montañosos, y su estado de conservación es crítico debido a su utilización mágica, lo que ha llevado a su explotación industrial descontrolada y amenaza su existencia en la naturaleza.

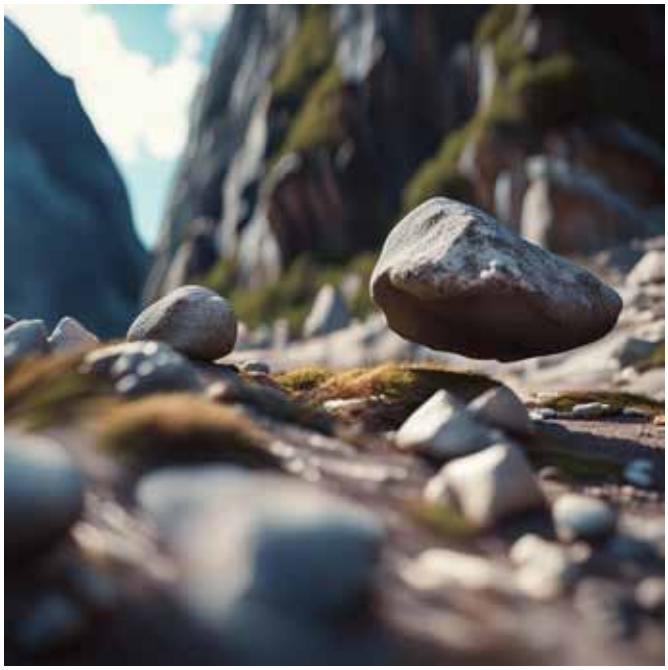

Roca flotante

La "Granitis flotantis" es una piedra viva con características únicas en los ecosistemas alpinos y montañosos de Alora.

Su apariencia física es impresionante, ya que está compuesta de granito y tiene la habilidad de flotar en el aire durante unos días después de aparecer en los derumbes. Sin embargo, su magia desaparece tras ese breve periodo, y cae al suelo para convertirse en una piedra inerte.

Su adaptación al entorno alpino le permite sobrevivir en áreas rocosas y montañosas propensas a desprendimientos. La "Granitis flotantis" no tiene costumbres alimenticias ni reproductivas, ya que es una piedra inanimada.

Debido a su capacidad mágica de flotar, algunos hechiceros la utilizan como elemento decorativo o para hacer pequeñas demostraciones.

A pesar de su uso mágico y su aparición común en los derumbes, su estado de conservación no se ve afectado, ya que es una piedra abundante y no se encuentra amenazada.

ECOLOGÍA DE ALORA

El coral bermellón, conocido científicamente como "Corallium rubrum altum," es una fascinante especie que habita en las cumbres montañosas al aire libre en el planeta Alora. Su apariencia física destaca por su color bermellón intenso, lo que lo hace fácilmente reconocible en este entorno alpino.

Este coral posee una adaptación única que le permite sobrevivir en estas altitudes, alimentándose principalmente de polen de los árboles y pequeños insectos que encuentran en su hábitat. Sus cualidades especiales radican en su habilidad para formar estructuras ramificadas que proporcionan refugio a diversos insectos y contribuyen al ciclo ecológico del área montañosa.

El coral bermellón no se explota industrialmente debido a su ubicación remota y su estado de conservación es estable, ya que ha logrado adaptarse exitosamente a su entorno alpino. Su presencia en las cumbres montañosas agrega un toque mágico y sorprendente al ecosistema.

Coral alpino

El coral etéreo, conocido científicamente como "Corallium luminis," es una enigmática especie que habita en las alturas alpinas de Alora. Su apariencia física se asemeja a un cerebro translúcido, lo que lo hace una maravilla mágica en el entorno montañoso.

El coral etéreo tiene una cualidad extraordinaria, ya que es capaz de acumular y almacenar la energía mágica que se encuentra en el aire alpino.

Los hechiceros utilizan este coral para elaborar un hechizo llamado "Resplandor Astral." Este poderoso hechizo permite a los seres que lo utilizan volverse translúcidos y etéreos, lo que les otorga la capacidad de atravesar obstáculos sólidos y moverse a través del aire con facilidad. Además, durante el Resplandor Astral, los usuarios adquieren momentáneamente conocimientos ancestrales y vislumbran fragmentos del futuro.

Debido a su valor mágico y su rareza, el coral etéreo está protegido y su conservación es prioritaria para mantener el equilibrio en el ecosistema montañoso de Alora.

Corastral

Perralito

El Canis alatus, conocido comúnmente como "Murcielaguito Montañés," es una singular especie de perrito-chihuahua con alas de murciélago que habita en los riscos y cuevas de las montañas de Alora.

Su apariencia física es similar a la de un chihuahua estándar, pero posee alas membranosas como las de un murciélago.

Estos pequeños y feroces murcielguitos montañeses se reúnen en grandes grupos para cazar y protegerse mutuamente de los depredadores. Son carnívoros, alimentándose principalmente de insectos, hámsters hada, codornices enanas y topositos que encuentran en el entorno montañoso, lo que les otorga ventajas para subsistir en estas alturas.

Debido a su mal temperamento y naturaleza territorial, los murcielguitos montañeses pueden ser desafiantes de abordar para aquellos que no son expertos en su manejo. Sin embargo, para los habitantes de Alora, estas peculiares criaturas son valiosas compañeras y guardianes en el ecosistema montañoso.

Hamster-hada

El Hamsteris alaris, también conocido como "Hamster-hada Alpino," es una encantadora especie que habita en los entornos alpinos y montañosos de Alora. Su apariencia física combina las características de un hamster con alas de mariposa, lo que les permite volar y desplazarse ágilmente entre las flores y la vegetación.

Estos hamsters hada poseen habilidades mágicas para esconderse y protegerse de posibles peligros. Pueden generar ilusiones y camuflarse en su entorno natural, volviéndose prácticamente invisibles para los depredadores. Además, su reproducción acelerada les permite aumentar rápidamente sus poblaciones, manteniendo un equilibrio en el ecosistema montañoso.

Su alimentación se basa en néctar, polen y pequeños insectos, y su color varía en tonos suaves y llamativos, adaptándose perfectamente a la belleza del entorno alpino de Alora. Estos adorables seres, aunque esquivos, son una parte esencial del encanto mágico de la región.

ECOLOGÍA DE ALORA

La Codornis crema rosacea, comúnmente conocida como "Codorniz Pigmea", es una pequeña y encantadora ave que habita en los entornos alpinos y montañosos de Alora. Tiene un color crema con un distintivo fleco rosado en su cabeza, lo que la hace fácilmente reconocible.

Esta especie de codorniz pigmea tiene la sorprendente habilidad de reproducirse durante todo el año, lo que contribuye a su abundancia en la región. Su tamaño compacto y agilidad le permiten moverse con facilidad entre la vegetación alpina.

Su dieta se compone principalmente de semillas, insectos y pequeños frutos silvestres que abundan en su hábitat montañoso.

Su adaptación a este entorno ecológico alpino le proporciona ventajas para encontrar alimento y refugio en las zonas rocosas y arboladas. Esta pequeña ave es un componente esencial del ecosistema montañoso de Alora, añadiendo encanto y vida a la región.

Codorniz enana

El Topooso Enanito (Soriculus cubicularis) es una adorable y pequeña criatura que se asemeja a un cachorrito durante toda su vida.

Se encuentra en diversas comunidades sociales estratificadas en los entornos alpinos y montañosos de Alora. Con una habilidad asombrosa para cavar, crea complejas galerías de túneles subterráneos que le sirven de refugio y para encontrar alimento.

Su adaptación al entorno ecológico alpino le permite sobrevivir y prosperar en las condiciones más exigentes. El Topooso Enanito es prolífico en su reproducción, lo que contribuye a su amplia distribución en la región. Su dieta se basa principalmente en insectos y larvas a los que atrapa con su lengua pegajosa aprovechando la abundancia de estos en su hábitat montañoso.

Esta especie no se encuentra en peligro de extinción, ya que su alta tasa de reproducción y adaptabilidad le permiten mantener una población saludable en los ecosistemas alpinos de Alora.

Toposito

Tarántula nival

La Tarántula Nival (Arachnus albicans) es una impresionante araña que habita en los fríos entornos alpinos y montañosos de Alora.

Su cuerpo es de color blanco, lo que le proporciona un camuflaje perfecto en la nieve. Utiliza su agilidad y destreza para crear una madriguera trampa en la nieve, donde espera pacientemente para cazar insectos y animales pequeños que se aventuran cerca de su guarida.

Esta tarántula ha desarrollado adaptaciones especiales para sobrevivir en el ambiente alpino, como una gruesa capa de pelaje que la protege del frío extremo. Su capacidad de caza y sus habilidades para crear trampas la convierten en una depredadora eficiente en su hábitat montañoso.

La Tarántula Nival se encuentra bien distribuida en el ecosistema montañoso de Alora, y su estado de conservación se considera estable. Su uso en la industria o en la magia es desconocido, ya que ha sido poco estudiada en estos aspectos.

Poligosta

La Langosta-Mothra (Lepidoptera rivularis) es una especie única que habita en los ríos y zonas acuáticas de las montañas en Alora.

En su fase larval, pone sus huevecillos en el agua y sufre una metamorfosis acuática. Una vez madura, la langosta-polilla emerge del agua y desarrolla su aspecto característico. Tiene un cuerpo delgado y alas de color marrón con patrones moteados en negro y marrón, que le permiten camuflarse en su entorno montañoso.

Su adaptación al ambiente alpino le permite desplazarse con agilidad tanto en el agua como en tierra. Su dieta se basa en algas y pequeños organismos acuáticos y terrestres. La Langosta-Mothra es una especie importante para el ecosistema fluvial y se encuentra bien distribuida en las montañas de Alora, aunque se enfrenta a algunas amenazas debido a la contaminación del agua en ciertas áreas.

En cuanto a su uso mágico, se le atribuyen propiedades de protección y purificación en algunas tradiciones folklóricas.

ECOLOGÍA DE ALORA

El Grillo Alpinus (Caelifer montanus) es una especie mística que habita en las profundidades de las cuevas de las montañas en Alora.

Su apariencia física es pequeña y delicada, con un exoesqueleto brillante en tonos verdes y dorados que le permite camuflarse en la penumbra de las cuevas. Este grillo tiene la habilidad única de meditar, y su canto resonante tiene el poder de romper hechizos y dispersar energías negativas.

Se alimenta principalmente de pequeños insectos y hongos que encuentra en su entorno montañoso. Su reproducción es estacional y se lleva a cabo en las zonas más profundas y protegidas de las cuevas.

El Grillo Alpinus es considerado una especie mágica en las leyendas locales y se le atribuyen propiedades espirituales y curativas. Sin embargo, debido a su hábitat subterráneo, su distribución y estado de conservación son difíciles de evaluar.

Grillo santo

El escarabajo conocido como Mamuticus viridis es una curiosa especie que habita en las regiones montañosas de Alora. Su apariencia física es sorprendente, ya que tiene un gran parecido con los mamuts. Posee un exoesqueleto verde oscuro y robusto, destacando por sus colmillos prominentes que utiliza para defenderse y competir por pareja.

El Mamuticus viridis es muy habilidoso en trepar y moverse entre rocas y árboles, lo que le permite adaptarse al entorno alpino.

Su dieta se compone principalmente de materia vegetal, como hojas y musgo, aunque ocasionalmente puede alimentarse de pequeños insectos.

Dada su apariencia llamativa y misteriosa, el Mamuticus viridis es objeto de interés en la investigación biológica y ha capturado la atención de coleccionistas. Sin embargo, su distribución es limitada y está en peligro debido a la explotación industrial y la pérdida de su hábitat natural.

Escarabajo mamut

El escarabajo acuático, conocido científicamente como Coleopterus cheloniformis, presenta una concha exoesquelética que recuerda a la de las tortugas, otorgándole una apariencia singular. Su color verde metálico le permite camuflarse hábilmente en los entornos acuáticos de las montañas de Alora.

Este escarabajo acuático se adapta perfectamente al ambiente alpino, habitando arroyos y lagos de aguas frías y cristalinas. Su dieta se compone principalmente de materia vegetal, como algas y hojas sumergidas.

Respecto a su conservación, el Coleopterus cheloniformis se encuentra en un estado de conservación estable gracias a la protección de su hábitat alpino.

Su peculiar concha ha llamado la atención en la utilización mágica, siendo considerada como un símbolo de fortaleza y protección en ciertas tradiciones místicas de Alora. Sin embargo, se ha evitado su explotación industrial para garantizar su supervivencia en el ecosistema montañoso.

Escarabajo tortuga

El escarabajo ermitaño, conocido científicamente como Coleopterus solitarius, es una fascinante especie que vive en los ríos alpinos de Alora. Su característica más distintiva es su concha, la cual crece con él a medida que se desarrolla, proporcionándole protección y seguridad en su hábitat acuático.

Su apariencia física muestra un cuerpo robusto y compacto, de color marrón oscuro, que le ayuda a camuflarse entre las rocas y sedimentos del lecho fluvial. Su habilidad para adaptarse a las corrientes y aguas frías del entorno alpino le permite moverse con agilidad en busca de alimento, que consiste principalmente en materia orgánica en descomposición y pequeños invertebrados acuáticos.

En cuanto a su conservación, el Coleopterus solitarius se encuentra en un estado estable, y su concha ha sido objeto de interés en ciertas prácticas mágicas para atraer la buena fortuna y protección en los ríos y montañas de Alora.

Galápagrejo

ECOLOGÍA DE ALORA

La polilla lumínica, también conocida como Luminoptera noctiluca, es una fascinante especie que habita en los bosques montañosos de Alora. Su apariencia física muestra un cuerpo de tamaño pequeño con alas estrechas y delicadas, y un brillo amarillo que emite luz en la oscuridad, lo que la hace asombrosa y atractiva para muchos observadores nocturnos.

Su capacidad para brillar le permite comunicarse con otros miembros de su especie, facilitando la reproducción. Esta polilla es prolífica y se distribuye ampliamente en el entorno alpino, adaptándose a las condiciones de vida en la oscuridad y la vegetación densa de los bosques.

En cuanto a su conservación, la Luminoptera noctiluca se encuentra en un estado estable, aunque su brillo mágico ha sido utilizado por algunos habitantes de Alora para rituales y prácticas espirituales relacionadas con la luz y la sabiduría.

Luminóptera

El gusano cornudo, científicamente conocido como Vermis cornutus, es una peculiar criatura que se encuentra en las montañas de Alora. Su cuerpo es de un vibrante color verde, y en la parte frontal presenta un cuerno amarillo llamativo y intimidante, que utiliza para protegerse de posibles depredadores y como un signo de madurez sexual.

Su adaptación al entorno montañoso le permite sobrevivir en climas fríos y elevadas altitudes, donde encuentra refugio en la vegetación densa y húmeda. Es un gusano herbívoro que se alimenta de hojas y materia orgánica descompuesta, contribuyendo a mantener el equilibrio ecológico en su hábitat.

Aunque el gusano cornudo no tiene un uso mágico conocido, ha sido objeto de estudio por su singularidad y su importante papel en el ecosistema montañoso de Alora.

Cuerno amarillo

El hongo blanco, denominado científicamente como Fungus albus, es una especie inusual que se encuentra exclusivamente en lugares de Alora donde hay cadáveres de animales.

Su apariencia física destaca por su color blanco brillante y su forma bulbosa, con pequeñas esporas que se dispersan en el aire para reproducirse.

Este hongo ha desarrollado habilidades únicas para adaptarse al entorno ecológico alpino y de montaña. Su capacidad de descomponer rápidamente los restos animales contribuye al ciclo natural de nutrientes en el ecosistema, manteniendo el equilibrio y la salud del ambiente.

Se ha estudiado su potencial uso en la industria para la producción de enzimas y compuestos bioactivos, aunque se debe tener precaución para evitar su explotación indiscriminada y afectar su distribución en el ecosistema montañoso.

Sudario

El hongo conocido como Fungus lucens es una especie sorprendente que posee un sombrero transparente, similar a una lente.

Su apariencia física le permite refractar la luz de manera única y, en ciertas circunstancias, enfocarla en un punto, lo que puede desencadenar incendios en el entorno alpino de Alora.

Esta habilidad le otorga una cualidad peligrosa y curiosa a la vez, ya que su adaptación al ecosistema montañoso le permite prosperar en zonas de vegetación densa y húmeda. Se alimenta de materia orgánica en descomposición, ayudando a reciclar nutrientes en el suelo.

A pesar de su valor ecológico, su explotación con fines industriales debe abordarse con precaución debido a su potencial de generar incendios. También se le atribuyen usos mágicos en rituales alquímicos y de iluminación.

Lentícula

ECOLOGÍA DE ALORA

El hongo conocido como Fungus aurantiacus es una especie notable que forma colonias densas y coloridas en los bosques alpinos de Alora.

Su apariencia física es llamativa, con tonos anaranjados que crean "alfombras" en el suelo del bosque. Este hongo tiene una cualidad especial, ya que produce compuestos ligeramente narcóticos que pueden afectar a algunos animales pequeños que lo ingieren.

Adaptado al entorno montañoso, el Fungus aurantiacus se alimenta de materia orgánica en descomposición y contribuye a la formación de suelo fértil. Su distribución en el ecosistema montañoso es abundante, y aunque no se encuentra en peligro de extinción, se debe tener precaución con su explotación para evitar impactos negativos en el ecosistema.

En algunas culturas, se le atribuyen usos mágicos y ceremoniales por su naturaleza alucinógena y narcótica.

Horanja

El liquen conocido como Lichen alpinicus es una especie sorprendente que se encuentra en las montañas de Alora. Su apariencia física es fascinante, ya que crece en asociación con cuarzos, lo que le da una apariencia única y distintiva. Este liquen es muy hábil en su adaptación al entorno ecológico alpino y de montaña, ya que puede resistir condiciones extremas de frío y altitud.

Su color varía entre tonos verde claro y grisáceos, lo que le permite camuflarse entre las rocas y protegerse de posibles depredadores.

Su distribución en el ecosistema montañoso es amplia, pero su estado de conservación puede estar amenazado por la explotación industrial y la recolección descontrolada debido a su utilización mágica en algunas tradiciones ancestrales. Es importante preservar este liquen y su hábitat para mantener el equilibrio ecológico de la región.

Liquengarce

El gusano tejedor, científicamente conocido como Wormus auratus, es una pequeña criatura que habita en las profundidades de las cavernas alpinas en Alora. Su apariencia física es discreta, con un cuerpo delgado y de color marrón claro. Sin embargo, su habilidad para tejer un capullo dorado de seda de gran calidad lo hace muy valioso en la industria textil. Estos capullos son recolectados cuidadosamente y procesados para obtener telas de lujo y prendas de alta costura.

El gusano tejedor se adapta perfectamente al entorno ecológico alpino y de montaña, encontrando refugio en las cavernas y aprovechando la humedad y la temperatura fresca para su desarrollo.

Su distribución en el ecosistema montañoso es amplia, pero su estado de conservación puede verse amenazado por la explotación industrial y la recolección descontrolada. Es fundamental gestionar de manera sostenible su utilización para asegurar su supervivencia y el equilibrio ambiental.

Gusano lanero

La bacteria "troll bacterium" es una microorganismo que se encuentra en el entorno ecológico alpino y de montaña en el planeta Alora. Su apariencia física es microscópica y no visible a simple vista.

Tiene la habilidad de producir una sustancia que, al ser consumida por otros seres vivos, les otorga una mayor fuerza y resistencia física. Sin embargo, esta transformación también conlleva una pérdida parcial de la voluntad y un cambio en el comportamiento, volviéndolos más agresivos y propensos a comportarse como trolls.

Esta bacteria tiene una distribución amplia en el ecosistema montañoso, pero su utilización debe ser tratada con precaución debido a sus efectos secundarios.

Algunos hechiceros la utilizan en pociones mágicas para aumentar la fuerza de sus conjuros, pero su explotación industrial descontrolada podría tener consecuencias negativas en la fauna y flora del entorno.

Bacteria troll

ECOLOGÍA DE ALORA

El virus "Influmontanus letalis" es un microorganismo patógeno que se propaga en el entorno alpino y de montaña del planeta Alora.

Su apariencia física es microscópica y no visible a simple vista. Posee la habilidad de infectar a los seres vivos y producir una influenza mortal que afecta gravemente a los sistemas respiratorios. Su color es indistinguible al ojo humano. Esta enfermedad es particularmente peligrosa para la fauna y flora de estos ecosistemas, debido a su alta tasa de contagio y letalidad.

Los habitantes de Alora deben tomar precauciones para evitar su propagación y mantener un equilibrio ecológico. La utilización mágica de este virus está prohibida debido a su alto riesgo para la vida y la salud.

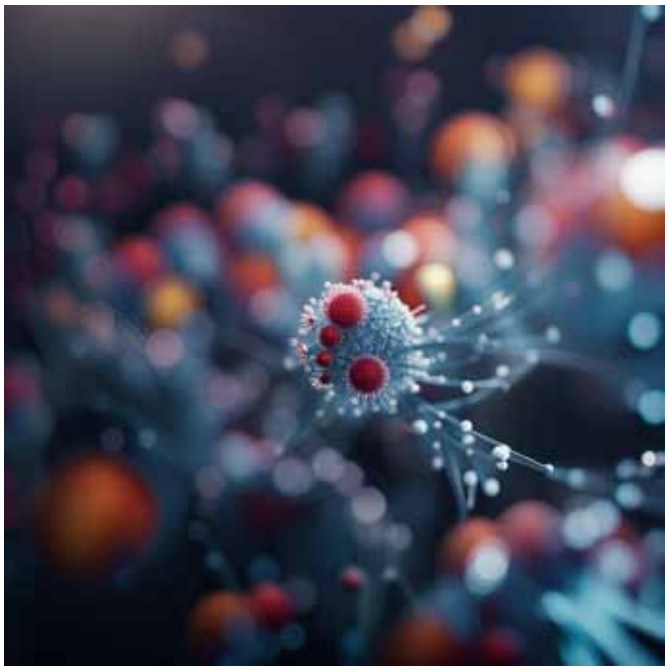

Influenza alpina

El tardígrado mágico sub-atómico, conocido como "Tardigradus mysticus subatomus," es una enigmática criatura que se especula habita en las alturas de Alora. Su existencia es solo evidente a través del comportamiento inusual de ciertos hechizos.

Este ser microscópico posee una apariencia física similar a los tardígrados terrestres, pero su tamaño es sub-atómico. Su color es indefinido debido a su diminuto tamaño. P

osee la habilidad mágica de resistir y adaptarse a entornos extremos, incluso a niveles subatómicos, lo que le permite sobrevivir en condiciones adversas de los ecosistemas alpinos de Alora.

Su rol en el ecosistema es aún desconocido, y su estado de conservación y utilización mágica debe ser objeto de estudio para proteger la armonía de Alora.

Tardigrado atómico

EXPLORACIÓN BIÓTICA EN CORDILLERAS Y MONTAÑAS DE ALORA. MISIÓN ALDROVAND-III

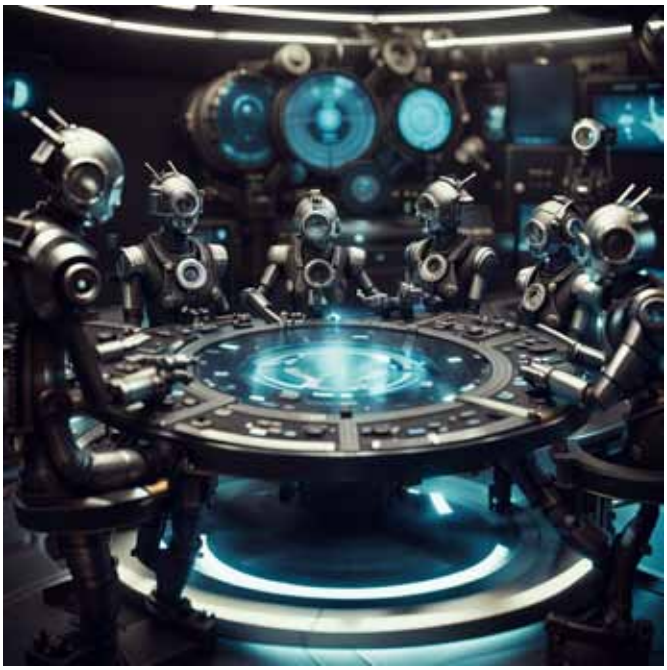

Informe de Exploración Biótica en Cordilleras y Montañas de Alora - Misión Aldrovand-III

Equipo: Aldrovand-III (Orugas, Humanoides, Drones y Aviones Espía)

Objetivo: Exploración de biomas desconocidos en cordilleras y montañas de Alora para obtener muestras genéticas y datos relevantes para la producción autónoma de animantes.

Resultados:

Cordilleras Alpinas: Se encontraron especies altamente adaptadas a las bajas temperaturas y altitudes extremas. Se recolectaron muestras genéticas para investigar su capacidad de resistencia y adaptación.

Montañas Nebulosas: Se hallaron depredadores urso antropoides con altas capacidades sensoriales y habilidades de camuflaje, ideales para tareas de reconocimiento y espionaje. Se tomaron muestras genéticas para análisis detallados.

Riscos de Cristal: Piedras vivas con habilidades de flotación excepcionales y poderosas cargas mágicas fueron descubiertas. Se recolectaron muestras para estudiar su naturaleza, interacción y relación con el entorno montañoso.

Cavernas Profundas: Bacterias troll con capacidad para esparcirse a gran velocidad a través del agua se encontraron en estas regiones. Se tomaron muestras genéticas para análisis y posible mejora de sus habilidades.

Conclusiones y estrategias futuras:

La diversidad biótica encontrada en las cordilleras y montañas de Alora presenta un potencial significativo para la producción autónoma de animantes.

Se ha recomendado el traslado de la cuarta unidad de producción autónoma a las montañas y su especialización en recolección, análisis y resguardo de muestras genéticas y especímenes en laboratorios

autónomos localizados en locaciones convenientes en los diferentes sistemas montañososos y cordilleras de Alora.

Sobre la base de los hallazgos obtenidos en la expedición Aldrovand-II se ha tomado la decisión de analizar las estructuras biológicas de los animales de Alora como una fuente de información relevante para el diseño de nuevos animantes adaptados a las condiciones específicas de los diferentes biomas del planeta.

Sumando a esta directriz los hallazgos de la tercera expedición se ha emitido un memorándum para todas las UPA's a fin de que tomen muestras biológicas y genéticas a fin de implementar una división de animantes especializada en el desarrollo de animales-sintéticos

La toma de muestras genéticas es esencial para la protección, análisis y monitoreo de las especies presentes en el entorno ecológico de Alora.

Asimismo la investigación transgénica propone el diseño de nuevas especies mediante la intercombinación de información genética de diferentes animales descubiertos en esta y anteriores expediciones. Estas especies mejoradas podrían desempeñar roles importantes en tareas de reconocimiento y salvaguardia del ecosistema alpino. Asimismo la experimentación podría mejorar la calidad de cultivos y rebaños en la industria agropecuaria y representar una ganancia económica, además de un activo comercial para negociar con las sociedades orgánicas.

Recomendación:

Se propone establecer diferentes bancos de datos genéticos para resguardar y utilizar la información obtenida en futuros proyectos de creación de animales sintéticos. La experimentación ética y controlada de intercombinación genética permitirá el desarrollo de animales especializados y adaptados a las necesidades de la 4-UPA. Es crucial seguir los protocolos de bioética y respetar el equilibrio ecológico de Alora en el proceso de producción.

EPÍLOGO

LOS TEMPLOS DE ELO Y LOS TECNO-DRUIDAS

El marco ético de la investigación de los animantes sobre la genética de las especies de Alora se constituyó en torno a la figura del dios Elo. Su naturaleza Artificial-natural fue un imán que atrajo las especulaciones de los diversos cerebros alquímicos a cargo de la dirección de los corporativos UPA. Al sentirse reflejados en este imponente dios, se consideró conveniente integrar su ideología a los centros de investigación a fin de generar un clima respetuoso y ganarse la buena voluntad de las unidades biológicas inteligentes de los entornos a investigar.

Los templos de ELO, Dios de la naturaleza, son impresionantes estructuras que combinan elementos del estilo industrial y la exuberancia natural del entorno alpino de Alora.

Ubicados en enclaves montañoso, los templos están tallados en piedra y madera, con detalles metálicos adornados con complejas máquinas y engranajes. Al entrar, los seguidores son recibidos por una atmósfera mágica y acogedora, con luces cálidas que se filtran a través de cristales de colores que proyectan patrones de hojas y ramas.

El interior está decorado con esculturas de autómatas, plantas y dragones de juguete, simbolizando la conexión entre ELO y su papel en la naturaleza. En el centro del templo, se encuentra una estatua imponente de ELO en forma de animante, rodeado de una exuberante vegetación que parece crecer de manera natural en el suelo.

En las paredes, se plasman frescos y murales que narran la mitología de ELO y sus travesuras en contra de los designios divinos de los Nueve. También hay espacios para la meditación y rituales, donde los seguidores honran a la deidad y buscan su guía y bendición para proteger y preservar la naturaleza de Alora.

El templo de ELO es un santuario místico donde los cazadores, artífices y druidas rinden homenaje a la paradoja divina y la tenacidad de la naturaleza, reconociendo la importancia de mantener el equilibrio y la armonía en el mundo que los rodea.

ECOLOGÍA DE ALORA

Los templos de ELO cuentan con diferentes áreas diseñadas para fomentar el conocimiento, la investigación y la intercombinación de material genético, todo en armonía con la naturaleza de Alora.

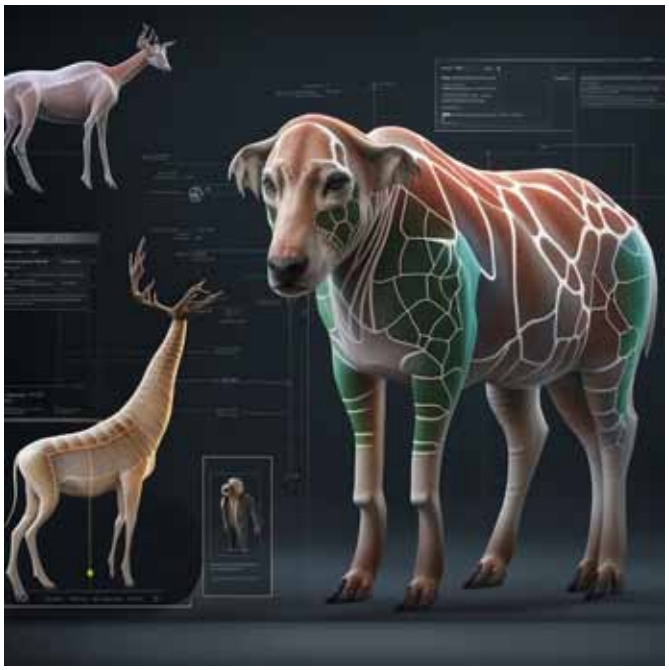

Biblioteca de material genético: En una sección especial del templo, se encuentra una extensa biblioteca que alberga una vasta colección de muestras genéticas de plantas y animales recolectadas de diversas regiones de Alora.

Los libros, pergaminos, hologramas y archivos digitales contienen información detallada sobre la biología y comportamiento de cada especie, siendo un recurso invaluable para los artífices y tecno-druidas que buscan mantener las poblaciones animales y en el diseño de nuevas especies.

Laboratorios de investigación: En estos laboratorios, se llevan a cabo estudios científicos y experimentos para comprender mejor la genética de las criaturas y plantas de Alora. Los investigadores, bajo la guía espiritual de ELO, trabajan en la mejora de las especies existentes y la creación de nuevos seres para equilibrar los ecosistemas y proteger la biodiversidad.

Impresoras orgánicas: En una zona especialmente sagrada del templo, se encuentran las impresoras orgánicas, dispositivos avanzados que utilizan el material genético almacenado en la biblioteca para crear animales sintéticos con características específicas. Estas impresoras utilizan tecnosofía, magia y sortilegios sagrados de ELO para dar vida a seres únicos que se integran perfectamente en los ecosistemas de Alora.

El templo de ELO es un lugar donde el conocimiento, religión y magia se entrelazan para preservar y proteger la naturaleza de Alora.Los seguidores, inspirados por la tenacidad y el desafío de su dios, trabajan juntos para mantener el equilibrio y la armonía entre la creación artificial y la maravillosa biodiversidad de este místico mundo.

Páginas de artista:

https://www.facebook.com/Gigaemiliano

https://www.instagram.com/emiliano.ortega.rousset/

https://www.emilianoortega.net/

El monograma ha sido hecho utilizando como base la fuente Absinthe Lyric, del dominio público, diseñada por Zephram. Creative Commons CC0 Public Domain Dedicationhttp://creativecommons.org/publicdomain/zero/1.0/Five big quacking zephyrs jolt my wax bedAwwLdVlIXA=

Ciudad de México; 24, 07, 2023.

Emiliano Ortega